

SPECYFIKACJE TECHNICZNE WYKONANIA I ODBIORU ROBÓT

**„Remontu mostu na rzece Wiercicy w miejscowości
Smyków na drodze Nr 699003 S Gminy Przyrów”.**

INWESTOR:

**URZĄD GMINY PRZYRÓW
UL. CZĘSTOCHOWSKA 7
42-248 PRZYRÓW**

Wykonał: inż. Janusz Muś

Częstochowa marzec 2012

WYMAGANIA OGÓLNE

1.1. Przedmiot Specyfikacji Technicznej Wykonania i Odbioru Robót Budowlanych (STWiORB)

Przedmiotem niniejszej Specyfikacji Technicznej są wymagania Ogólne dotyczące wykonania i odbioru Robót dla obiektu mostowego dla zadania: „Remont mostu na rzece Wiercicy w miejscowości Smyków na drodze Nr 699003 S Gminy Przyrów”

1.2. Zakres stosowania STWiORB

Specyfikacja techniczna jest stosowana jako Dokument Przetargowy i Kontraktowy przy zleceniu i realizacji Robót wymienionych w pkt. 1.1.

1.3. Zakres Robót objętych STWiORB

Roboty, których dotyczy specyfikacja, związane są z wykonaniem pomostu i ustroju nośnego mostu na rzece Wiercicy w miejscowości Smyków na drodze Nr 699003 S Gminy Przyrów w ramach realizowanego zadania: „Remont mostu na rzece Wiercicy w miejscowości Smyków na drodze Nr 699003 S Gminy Przyrów”

1.3.1. Ustalenia zawarte w niniejszej Specyfikacji należy stosować w powiązaniu z niżej wymienionymi specyfikacjami:

ROBOTY MOSTOWE

D - M - 00.00.00	WYMAGANIA OGÓLNE	str. 1-9
M - 12.01.00	STAL ZBROJENIOWA	str. 10-16
M - 13.01.00	BETON KONSTRUKCYJNY W OBIEKCIE MOSTOWYM	str. 17-24
M - 13.03.01a	WYKONANIE GZYMSÓW PREFABRYKOWANYCH Z POLIMEROBETONU	str. 24-29
M - 15.02.03	IZOLACJA PŁYTY POMOSTU OBIEKTU MOSTOWEGO Z PAPY TERMOZGRZEWALNEJ	str. 30-44
M - 15.04.02	NAWIERZCHNIE NA OBIEKTACH MOSTOWYCH. WARSTWA WIĄŻĄCA Z ASFALTU TWARDOLANEGO	str. 45-55
M - 16.01.03a	ODWODNIENIE IZOLACJI POMOSTU OBIEKTU MOSTOWEGO	str. 56-94
M - 17.01.02	ŁOŻYSKA ELASTOMEROWE	str. 65-73
M - 19.01.01 a	KRAWĘŻNIK MOSTOWY KAMIENNY	str. 73-85
M.19.01.04.	BALUSTRADY NA OBIEKTACH MOSTOWYCH	str. 85-87
M.14.01.02.	KONSTRUKCJE STALOWE USTROJU NOŚNEGO ZE STALI GATUNKU 18G2A	str. 97-98
M.14.02.01.	ZABEZPIECZENIE ANTYKOROZYJNE ELEMENTÓW KONSTRUKCJI STALOWEJ	str. 99-105
D-05.03.14	NAWIERZCHNIA CHODNIKA POLIURETANOWO EPOKSYDOWA	str. 105-109
M.13.06.01	KOTWY TALERZOWE	str. 110-111

1.4. Określenia podstawowe

Użyte w ST wymienione poniżej określenia należy rozumieć następująco:

1.4.1. Budowla drogowa

Obiekt budowlany, nie-budynkiem, stanowiący całość techniczno-użytkową (drogę) albo jej część stanowiącą odrębny element konstrukcyjny lub technologiczny.

1.4.2. Zadanie budowlane

Część przedsięwzięcia budowlanego stanowiąca odrębną całość konstrukcyjną lub technologiczną, zdolna do samodzielnego spełnienia przewidywanych funkcji techniczno-użytkowych.

1.4.3. Obiekt mostowy

Most, wiadukt, estakada, tunel, kładka dla pieszych i przepust.

1.4.4. Wiadukt

Obiekt zabudowy nad linią kolejową lub inną drogą dla zapewnienia komunikacji drogowej i ruchu pieszego.

1.4.5. Most

Obiekt zabudowy nad ciekim dla zapewnienia komunikacji drogowej i ruchu pieszego.

1.4.6. Przyczółek

Skrajna podpora obiektu mostowego.

1.4.7. Rozpiętość teoretyczna

Odległość między punktami podparcia (łożyskami przęsła mostowego).

1.4.8. Szerokość całkowita obiektu (mostu/wiaduktu)

Odległość pomiędzy zewnętrznymi krawędziami konstrukcji obiektu, mierzona w linii prostopadłej do osi podłużnej, obejmuje całkowitą szerokość konstrukcyjną ustroju niosącego.

1.4.9. Długość całkowita

Odległość pomiędzy zewnętrznymi krawędziami płyty ustroju nośnego, mierzona w linii osi podłużnej.

1.4.10. Szerokość Użytkowa obiektu

Szerokość jezdni przeznaczona dla poszczególnych rodzajów ruchu oraz szerokość chodników mierzona w świetle poręczy mostowych z wyłączeniem konstrukcji przy jezdni dołem, oddzielającej ruch kołowy od pieszego.

1.4.11. Dziennik Budowy

Opatrzony pieczęcią Zamawiającego zeszyt, z ponumerowanymi stronami, służący do notowania wydarzeń zaistniałych w czasie wykonywania zadania budowlanego, rejestrowania dokonywanych odbiorów Robót, przekazywania poleceń i innej korespondencji technicznej pomiędzy Kierownikiem Projektu, Wykonawcą i Projektantem.

1.4.12. Kierownik Projektu

Instytucja upoważnionego przedstawiciela Zamawiającego, którego uprawnienia i obowiązki w stosunkach z Wykonawcą w procesie realizacji Robót określono w Kontrakcie.

1.4.13. Księga Obmiaru

Akceptowany przez Kierownika Projektu zeszyt z ponumerowanymi stronami, służący do wpisywania przez Wykonawcę obmiaru wykonanych Robót w formie wyliczeń, szkiców i ewentualnie dodatkowych załączników. Wpisy do księgi obmiarów podlegają potwierdzeniu przez Kierownika Projektu.

Specyfikacja Techniczna M.00.00.00

Strona 4

1.4.14. Kosztorys ofertowy

Wyceniony kompletny kosztorys ślepy.

1.4.15. Kosztorys ślepy

Wykaz Robót w technologicznej kolejności ich wykonania z podaniem ich ilości.

1.4.16. Laboratorium

Laboratorium badawcze zaakceptowane przez Zamawiającego, niezbędne do prowadzenia wszelkich badań i prób związanych z oceną jakości materiałów.

1.4.17. Materiały

Wszelkie tworzywa niezbędne do wykonania Robót, zgodne z Dokumentacją Projektową i Specyfikacjami, zaakceptowane przez Kierownika Projektu.

1.4.18. Niweleta

Wysokościowe i geometryczne rozwinięcie na płaszczyźnie pionowego przekroju w osi drogi lub obiektu mostowego.

1.4.19. Odpowiednia (bliska) zgodność

Zgodność wykonywanych Robót z dopuszczonymi tolerancjami, a jeśli przedział tolerancji nie został określony, z przeciętnymi tolerancjami przyjmowanymi zwyczajowo dla danego rodzaju Robót budowlanych.

1.4.20. Projektant

Uprawniona osoba prawna lub fizyczna będąca autorem Dokumentacji Projektowej.

1.4.21. Rysunki

Część Dokumentacji Projektowej, która wskazuje lokalizację, charakterystykę i wymiary obiektu będącego przedmiotem Robót.

1.5. Ogólne wymagania dotyczące Robót

Wykonawca Robót jest odpowiedzialny za jakość ich wykonania oraz zgodność z Dokumentacją Projektową, ST i poleceniami Kierownika Projektu.

1.5.1. Przekazanie Terenu Budowy

Zamawiający w terminie określonym w Danych Kontraktowych przekazuje Wykonawcy Teren Budowy wraz ze wszystkimi wymaganymi uzgodnieniami prawnymi i administracyjnymi, lokalizację i współrzędne punktów głównych trasy oraz reperów, Dziennik Budowy i Księgę Obmiaru Robót oraz dwa egzemplarze Dokumentacji Projektowej i dwa komplety ST.

Na Wykonawcy spoczywa obowiązek ochrony przekazanych mu punktów pomiarowych do chwili końcowego odbioru Robót. Uszkodzone lub zniszczone znaki geodezyjne Wykonawca odtworzy i utrwali na własny koszt.

1.5.2. Dokumentacja Projektowa

Dokumentacja Projektowa, którą zapewnia Zamawiający:

- Projekt Budowlany,
- Specyfikacje Techniczne

Dokumentacja Projektowa, którą zapewnia Wykonawca:

- wszystkie niezbędne projekty technologiczne i organizacyjne,
- projekty zabezpieczeń urządzeń obcych wraz z nadzorem specjalistycznym.

Dokumentacja Projektowa, Specyfikacje Techniczne oraz dokumenty przekazane Wykonawcy przez Kierownika Projektu stanowią część Kontraktu, a ustalenia w nich zawarte są dla Wykonawcy obowiązujące.

Wykonawca nie może wykorzystywać błędów lub opuszczeń w Dokumentach Kontraktowych, a o ich wykryciu winien natychmiast powiadomić Kierownika Projektu, który dokona odpowiednich zmian lub poprawek.

Wszystkie wykonane Roboty i dostarczone materiały będą zgodne z Dokumentacją Projektową i ST.

Dane określone w Dokumentacji Projektowej i w ST będą uważane za wartości docelowe, od których odchylenia

mieszczą się w ramach określonego przedziału tolerancji. Cechy materiałów i elementów budowli muszą być jednorodne i wykazywać bliską zgodność z określonymi wymaganiami, a rozrzuty tych cech nie mogą przekraczać dopuszczalnego przedziału tolerancji.

W przypadku, gdy materiały lub Roboty nie będą w pełni zgodne z Dokumentacją Projektową oraz ST *Specyfikacja Techniczna M.00.00.00*

Strona 5

i wpłynie to na niezadowalającą jakość elementu budowli, element ten zostanie rozebrany i naprawiony na koszt Wykonawcy.

Dokumentacja Projektowa, którą zapewnia Wykonawca:

- Projekt technologiczny doboru łożysk
- Projekty Techniczne rusztowań i deskowania konstrukcji obiektu.

1.5.3. Zabezpieczenie Terenu Budowy

Wykonawca jest zobowiązany do utrzymania ruchu publicznego na terenie budowy zgodnie z projektem organizacji ruchu w okresie trwania realizacji Kontraktu, aż do odbioru końcowego.

Przed przystąpieniem do Robót Wykonawca przedstawi Kierownikowi Projektu uzgodniony z odpowiednim zarządem drogi i organem zarządzającym ruchem projekt zabezpieczenia Robót. W zależności od potrzeb i postępu Robót projekt organizacji ruchu powinien być aktualizowany przez Wykonawcę na bieżąco. W czasie wykonywania Robót Wykonawca dostarczy, zainstaluje i będzie obsługiwał wszystkie tymczasowe urządzenia zabezpieczające, takie jak zapory, światła ostrzegawcze, sygnały itp., zapewni także stałe warunki widoczności w dzień i w nocy tych zapór i znaków. Wszystkie urządzenia zabezpieczające będą akceptowane przez Kierownika Projektu.

Fakt przystąpienia do Robót Wykonawca obwieści publicznie przed ich rozpoczęciem przez umieszczenie w miejscach uzgodnionych z Kierownikiem Projektu tablic informacyjnych o treści uzgodnionej z Kierownikiem Projektu lub w inny, uzgodniony z Kierownikiem Projektu sposób.

Koszt zabezpieczenia Terenu Budowy w tym szczelnego ogrodzenia podlega odrębnej zapłacie.

1.5.4. Ochrona środowiska w czasie wykonywania Robót

Wykonawca ma obowiązek znać i stosować w czasie prowadzenia robót wszelkie przepisy dotyczące ochrony środowiska naturalnego.

W okresie trwania budowy Wykonawca będzie utrzymywał teren budowy i wykopy w stanie bez wody stojącej oraz podejmował wszelkie uzasadnione kroki mające na celu stosowanie się do norm i przepisów dotyczących ochrony środowiska na terenie i wokół terenu budowy, będzie unikał uszkodzeń i uciążliwości dla osób i własności wynikających ze skażenia, hałasu i innych czynników powstałych na skutek jego działania.

1.5.5. Ochrona przeciwpożarowa

Wykonawca jest zobowiązany do przestrzegania przepisów ochrony przeciwpożarowej oraz utrzymywania wymaganego sprzętu przeciwpożarowego. Materiały łatwopalne będą składowane w sposób zgodny z przepisami i niedostępne dla osób trzecich.

Za straty, spowodowane pożarem powstałym jako rezultat prowadzenia robót oraz wywołanym przez personel Wykonawcy, odpowiada Wykonawca.

1.5.6. Materiały szkodliwe dla otoczenia

Materiały trwale szkodliwe dla otoczenia nie będą dopuszczone do użycia. Wszelkie materiały użyte do robót będą miały świadectwa dopuszczenia, w sposób jednoznaczny określające brak szkodliwego oddziaływania na środowisko, wydane przez uprawnioną jednostkę.

Materiały, które są szkodliwe dla środowiska tylko w czasie trwania robót mogą być użyte pod warunkiem stosowania bezpiecznej, akceptowanej przez Kierownika Projektu, technologii wbudowania.

1.5.7. Ochrona własności publicznej i prywatnej

Wykonawca odpowiada za ochronę instalacji na powierzchni ziemi i za urządzenia podziemne, takie jak rurociągi, kable itp. oraz uzyska od odpowiednich władz będących właścicielami tych urządzeń potwierdzenie informacji dostarczonych mu przez Zamawiającego w ramach planu ich lokalizacji.

Wykonawca zapewni właściwe oznaczenie i zabezpieczenie przed uszkodzeniem tych instalacji i urządzeń w czasie trwania budowy. Wykonawca zobowiązany jest umieścić w swoim harmonogramie rezerwę czasową dla wszelkiego rodzaju Robót, które mają być wykonane w zakresie przełożenia instalacji i urządzeń podziemnych na terenie budowy i powiadomić Kierownika Projektu i władze lokalne o zamiarze rozpoczęcia Robót.

O fakcie przypadkowego uszkodzenia tych instalacji Wykonawca bezzwłocznie powiadomi Kierownika Projektu i zainteresowane władze i będzie z nimi współpracował dostarczając wszelkiej pomocy przy dokonywaniu napraw.

Wykonawca będzie odpowiadał za wszelkie spowodowane jego działaniami uszkodzenia instalacji na powierzchni ziemi i urządzeń podziemnych wykazanych w dokumentach dostarczonych mu przez Zamawiającego.

1.5.8. Ograniczenia obciążeń osi pojazdów

Wykonawca będzie się stosował do ustawowych ograniczeń obciążenia na oś przy transporcie materiałów i wyposażenia na i z terenu Robót. Uzyska wszelkie niezbędne zezwolenia władz do przewozu nietypowych wagowo ładunków i o każdym takim przewozie będzie powiadamiał Kierownika Projektu. Pojazdy i ładunki o zbyt dużym obciążeniu osi nie będą dopuszczone do ruchu po Terenie Budowy i Wykonawca będzie odpowiadał za naprawę wszelkich uszkodzeń wynikających z tej przyczyny, zgodnie z poleceniem Kierownika Projektu.

1.5.9. Bezpieczeństwo i higiena pracy

Podczas realizacji Robót Wykonawca będzie przestrzegał przepisów dotyczących bezpieczeństwa i higieny pracy, a szczególnie zadba, aby personel nie wykonywał pracy w warunkach niebezpiecznych, szkodliwych dla zdrowia lub nie spełniających wymagań sanitarnych. Wykonawca zapewni i będzie utrzymywał wszelkie urządzenia zabezpieczające, socjalne oraz sprzęt i odpowiednią odzież dla ochrony życia i zdrowia osób zatrudnionych na budowie oraz dla zapewnienia bezpieczeństwa publicznego.

Odzież robocza stosowana podczas wykonywania Robót będzie miała dobrze widoczny znak firmowy Wykonawcy. Uznaje się, że wszelkie koszty związane z wypełnieniem wymagań określonych powyżej nie podlegają odrębnej zapłacie i są uwzględnione w Cenie Kontraktowej.

1.5.10. Ochrona i utrzymanie Robót

Wykonawca będzie odpowiedzialny za ochronę Robót i za wszelkie materiały i urządzenia Używane do Robót od daty rozpoczęcia do daty wydania potwierdzenia zakończenia przez Kierownika Projektu.

Wykonawca będzie utrzymywać Roboty do czasu końcowego odbioru.

Utrzymanie powinno być prowadzone w taki sposób, aby budowla drogowa lub jej elementy były w zadowalającym stanie aż do momentu odbioru końcowego.

1.5.11. Stosowanie się do prawa i przepisów

Wykonawca jest zobowiązany znać wszystkie przepisy, wydane przez władze centralne i lokalne, oraz wszelkie inne przepisy i wytyczne w jakikolwiek sposób związane z prowadzonymi robotami.

Wykonawca jest w pełni odpowiedzialny za ich przestrzeganie.

2. MATERIAŁY

2.1. Źródła pozyskania materiałów

Co najmniej na trzy tygodnie przed zaplanowanym wykorzystaniem jakichkolwiek materiałów przeznaczonych do Robót Wykonawca przedstawi szczegółowe informacje dotyczące proponowanego źródła wytwarzania, zamawiania lub wydobywania tych materiałów i odpowiednie świadectwa badań oraz próbki do zatwierdzenia przez Kierownika Projektu.

Zatwierdzenie pewnych materiałów z danego źródła nie oznacza, że wszystkie materiały z tego źródła będą zatwierdzone do stosowania.

Wykonawca jest zobowiązany do prowadzenia badań w celu udokumentowania jakości Użytych materiałów.

2.2. Pozyskanie materiałów miejscowych

Wykonawca odpowiada za uzyskanie pozwoleń od właścicieli i odnośnych władz na pozyskanie materiałów ze źródeł miejscowych, włączając w to źródła wskazane przez Zamawiającego i jest zobowiązany dostarczyć Kierownikowi Projektu wymagane dokumenty przed rozpoczęciem eksploatacji źródła.

Wykonawca przedstawi dokumentację zawierającą raporty z badań terenowych i laboratoryjnych oraz proponowaną przez siebie metodę wydobywania i selekcji do akceptacji Kierownikowi Projektu.

Wykonawca odpowiada za spełnienie wymagań ilościowych i jakościowych przez materiały pozyskane z jakiegokolwiek źródła.

Wykonawca poniesie wszystkie koszty, a w tym opłaty i wynagrodzenia, związane z dostarczeniem materiałów do Robót.

2.3. Inspekcja wytwórni materiałów

Wytwórnie materiałów mogą być kontrolowane przez Kierownika Projektu w celu sprawdzenia stosowanych metod produkcyjnych. Mogą być pobierane próbki materiałów, a wynik sprawdzenia ich jakości będzie podstawą do akceptacji partii materiału.

W przypadku, gdy Kierownik Projektu będzie przeprowadzał inspekcję wytwórni, będzie miał zapewnioną pomoc i współpracę Wykonawcy oraz wolny dostęp w dowolnym czasie do tych części wytwórni, w których odbywa się produkcja dla potrzeb Kontraktu.

2.4. Materiały nie odpowiadające wymaganiom

Materiały nie odpowiadające wymaganiom zostaną wywiezione przez Wykonawcę z terenu budowy lub złożone w miejscu wskazanym przez Kierownika Projektu. Jeśli Kierownik Projektu zezwoli Wykonawcy na wykorzystanie tych materiałów do innych robót niż te, do których były pierwotnie przeznaczone, ich koszt zostanie przewartościowany przez Kierownika Projektu.

Roboty z użyciem niezbadanych i nie zaakceptowanych materiałów Wykonawca wykonuje na własne ryzyko, licząc się z odmową przyjęcia i zapłaty.

2.5. Przechowywanie i składowanie materiałów

Wykonawca zadba, by składowane materiały były zabezpieczone przed zanieczyszczeniem, zachowały swoją jakość i były dostępne do kontroli przez Kierownika Projektu.

Miejsca składowania, uzgodnione z Kierownikiem Projektu organizuje Wykonawca.

2.6. Wariantowe stosowanie materiałów

Jeśli Dokumentacja Projektowa lub ST przewiduje możliwość wariantowego stosowania materiału Wykonawca powiadomi Kierownika Projektu o swoim wyborze, co najmniej 3 tygodnie przed rozpoczęciem Robót lub wcześniej, o ile zażąda tego Kierownik Projektu. Materiał zaakceptowany przez Kierownika Projektu nie może być zmieniony.

3. SPRZĘT

Sprzęt stosowany w robotach powinien być zgodny z ofertą Wykonawcy.

Liczba i wydajność sprzętu będzie gwarantować przeprowadzenie robót zgodnie z dokumentacją projektową i

wskazaniami Kierownika Projektu.

Sprzęt będący własnością Wykonawcy lub wynajęty przez niego ma być utrzymany w dobrym stanie i gotowości do pracy. Będzie on zgodny z normami ochrony środowiska i przepisami dotyczącymi jego użytkowania.

Jakikolwiek sprzęt, maszyny, urządzenia i narzędzia nie gwarantujące zachowania warunków Kontraktu będą przez Kierownika Projektu zdyskwalifikowane i nie zostaną dopuszczone do Robót.

4. TRANSPORT

Środki transportu stosowane przez Wykonawcę nie wpłyną niekorzystnie na jakość wykonywanych Robót i właściwości przewożonych materiałów.

Liczba i rodzaj środków transportu ma gwarantować przeprowadzenie Robót zgodnie z Dokumentacją Projektową i wskazaniami Kierownika Projektu.

Przy ruchu po drogach publicznych pojazdy będą spełniać wymagania dotyczące przepisów ruchu drogowego. Środki transportu nie odpowiadające warunkom Kontraktu na polecenie Kierownika Projektu będą usunięte z Terenu Budowy.

Wykonawca będzie na własny koszt usuwać na bieżąco wszelkie zanieczyszczenia na drogach publicznych i dojazdach do Terenu Budowy spowodowane jego pojazdami.

5. WYKONANIE ROBÓT

5.1. Ogólne zasady wykonywania Robót

Wykonawca jest odpowiedzialny za prowadzenie robót zgodnie z Kontraktem oraz za jakość zastosowanych materiałów i wykonanych robót, za ich zgodność z Dokumentacją Projektową, oraz poleceniami Kierownika Projektu.

Wykonawca ponosi odpowiedzialność za dokładne wytyczenie w planie i wyznaczenie wysokości wszystkich elementów robót zgodnie z Dokumentacją Projektową oraz wymiarami i rzędnymi przekazanymi na piśmie przez Kierownika Projektu.

Następstwa błędu spowodowanego przez Wykonawcę w wytyczeniu i wyznaczeniu wysokości zostaną, jeśli będzie tego wymagać Kierownik Projektu, poprawione przez Wykonawcę na własny koszt.

Sprawdzenie wytyczenia Robót lub wyznaczenia wysokości przez Kierownika Projektu nie zwalnia Wykonawcy z odpowiedzialności za ich dokładne wyznaczenie.

Decyzje Kierownika Projektu dotyczące akceptacji bądź odrzucenia materiałów i elementów Robót będą oparte na wymaganiach sformułowanych w Kontrakcie, Dokumentacji Projektowej i w ST, a także w normach państwowych i wytycznych. Przy podejmowaniu decyzji Kierownika Projektu uwzględni wyniki badań materiałów i Robót, rozrzuty statystyczne wyników, wyniki badań naukowych oraz inne czynniki mające wpływ na rozważaną kwestię. Kierownik Projektu, na Żądanie Wykonawcy lub Zamawiającego ma obowiązek uzasadnić swoją decyzję. Polecenia Kierownika Projektu będą wykonywane nie później niż w czasie przez niego wyznaczonym, po ich otrzymaniu przez Wykonawcę, pod groźbą wstrzymania Robót. Skutki finansowe z tego tytułu ponosi Wykonawca.

6. KONTROLA JAKOŚCI ROBÓT

6.1. Program Zapewnienia Jakości

Wykonawca jest zobowiązany do przedstawienia Kierownikowi Projektu, w celu akceptacji, Program Zapewnienia Jakości (PZJ), który musi zawierać;

Część ogólną opisującą:

- organizację wykonania Robót, w tym terminy i sposób prowadzenia Robót,
- organizację ruchu na budowie wraz z oznakowaniem, bhp,
- wykaz zespołów roboczych i ich kwalifikacje,
- wykaz osób odpowiedzialnych za jakość i terminowość wykonania Robót,
- proponowany system kontroli jakości Robót,
- wyposażenie w sprzęt i urządzenia do prowadzenia badań i pomiarów,
- sposób oraz formę gromadzenia wyników badań laboratoryjnych oraz formę ich przekazywania Kierownikowi Projektu.

Część szczegółową opisującą dla każdego asortymentu Robót:

- wykaz maszyn i urządzeń stosowanych na budowie z ich parametrami technicznymi oraz wyposażeniem w mechanizmy do sterowania i urządzenia pomiarowo-kontrolne,
- rodzaje i ilość środków transportu oraz urządzeń do magazynowania i załadunku materiałów,
- sposób zabezpieczenia ładunków przed utratą ich właściwości w czasie transportu,
- sposób i procedurę pomiarów i badań (rodzaj i częstotliwość, pobieranie próbek, legalizacja i sprawdzenie urządzeń, itp.) prowadzonych podczas dostaw materiałów, wytwarzania mieszanek i wykonywania poszczególnych elementów Robót,
- sposób postępowania z materiałami i robotami nie odpowiadającymi wymaganiom.

6.2. Zasady kontroli jakości Robót

Celem kontroli jakości Robót będzie takie sterowanie ich przygotowaniem i wykonaniem, aby osiągnąć założoną jakość.

Przed zatwierdzeniem systemu kontroli Kierownik Projektu może zażądać od Wykonawcy przeprowadzenia badań w celu zademonstrowania, że poziom ich wykonania jest zadowalający.

Wykonawca będzie przeprowadzać pomiary i badania materiałów oraz Robót z częstotliwością zapewniającą

stwierdzenie, że Roboty wykonano zgodnie z wymaganiami zawartymi w Dokumentacji Projektowej i ST. Minimalne wymagania, co do zakresu badań i ich częstotliwości są określone w ST, normach i wytycznych. W przypadku, gdy nie zostały one tam określone, Kierownik Projektu ustali, jaki zakres kontroli jest konieczny, aby zapewnić wykonanie Robót zgodnie z Kontraktem.

Wykonawca dostarczy Kierownikowi Projektu świadectwa, że wszystkie stosowane urządzenia i sprzęt badawczy posiadają ważną legalizację, zostały prawidłowo wykalibrowane i odpowiadają wymaganiom norm określających procedury badań.

Kierownik Projektu będzie miał nieograniczony dostęp do pomieszczeń laboratoryjnych w celu ich inspekcji. Kierownik Projektu będzie przekazywać Wykonawcy pisemne informacje o jakichkolwiek niedociągnięciach dotyczących urządzeń laboratoryjnych, sprzętu, zaopatrzenia laboratorium, pracy personelu lub metod badawczych. Jeśli niedociągnięcia te będą tak poważne, że mogą ujemnie wpłynąć na wyniki badań, Kierownik Projektu natychmiast wstrzyma użycie do robót badanych materiałów i dopuści je do użycia dopiero wtedy, gdy niedociągnięcia w pracy laboratorium Wykonawcy zostaną usunięte i stwierdzona zostanie odpowiednia jakość tych materiałów. Wszystkie koszty związane z organizowaniem i prowadzeniem badań materiałów ponosi Wykonawca.

6.3. Pobieranie próbek

Próbki będą pobierane losowo. Zaleca się stosowanie statystycznych metod pobierania próbek, opartych na zasadzie, że wszystkie jednostkowe elementy produkcji mogą być z jednakowym prawdopodobieństwem wytypowane do badań.

Kierownik Projektu będzie mieć zapewnioną możliwość udziału w pobieraniu próbek.

Na zlecenie Kierownika Projektu Wykonawca będzie przeprowadzać dodatkowe badania tych materiałów, które budzą wątpliwości, co do jakości, o ile kwestionowane materiały nie zostaną przez Wykonawcę usunięte lub ulepszone z własnej woli. Koszty tych dodatkowych badań pokrywa Wykonawca tylko w przypadku stwierdzenia usterek, w przeciwnym wypadku koszty te pokrywa Zamawiający.

Pojemniki do pobierania próbek będą dostarczone przez Wykonawcę i zatwierdzone przez Kierownika Projektu. Próbki dostarczone przez Wykonawcę do badań wykonywanych przez Kierownika Projektu będą odpowiednio opisane i oznakowane, w sposób zaakceptowany przez Kierownika Projektu.

6.4. Badania i pomiary

Wszystkie badania i pomiary będą przeprowadzone zgodnie z wymaganiami norm. W przypadku, gdy jakiegokolwiek badanie nie jest określone normą należy stosować procedury zaakceptowane przez Kierownika Projektu. Przed przystąpieniem do pomiarów lub badania Wykonawca powiadomi Kierownika Projektu o miejscu, terminie i rodzaju badania, a po jego wykonaniu przedstawi Kierownikowi Projektu wyniki w formie pisemnej.

6.5. Raporty z badań

Wykonawca będzie przekazywać Kierownikowi Projektu kopie raportów z wynikami badań jakości nie później niż to określono w PZJ.

Wyniki badań będą dostarczane Kierownikowi Projektu w formie przez niego zaakceptowanej.

6.6. Badania prowadzone przez Kierownika Projektu

Kierownik Projektu jest uprawniony do dokonywania kontroli, pobierania próbek i badania materiałów u źródła ich wytwarzania, a Wykonawca jest zobowiązany do zapewnienia wszelkiej pomocy w tym celu. Kierownik Projektu może pobierać próbki materiałów i prowadzić badania niezależnie od Wykonawcy na własny koszt. Jeśli wyniki tych badań podważą wiarygodność badań Wykonawcy, Kierownik Projektu zleci badania niezależnemu laboratorium lub oprze się na wynikach badań własnych, a koszt tych badań pokryje Wykonawca.

6.7. Atesty materiałów i urządzeń

Przed wykonaniem badań materiałów przez Wykonawcę, Kierownik Projektu może dopuścić do użycia materiały posiadające atest producenta stwierdzający ich pełną zgodność z warunkami podanymi w ST. W przypadku materiałów, dla których atest jest wymagany przez ST, każda partia materiału dostarczona do robót będzie taki atest posiadała.

Produkty przemysłowe będą posiadać atesty poparte wynikami badań prowadzonych przez producenta. Kopie wyników tych badań Wykonawca dostarczy Kierownikowi Projektu.

Materiały posiadające atesty i urządzenia posiadające legalizacje mogą być w każdej chwili poddane badaniom i mogą być, w przypadku stwierdzenia rozbieżności z wymaganiami ST, odrzucone.

6.8. Dokumenty Budowy

6.8.1. Dziennik Budowy

Dziennik Budowy jest wymaganym dokumentem prawnym obowiązującym Zamawiającego i Wykonawcę w okresie od przekazania Wykonawcy Terenu Budowy do końca okresu gwarancyjnego. Odpowiedzialność za prowadzenie Dziennika Budowy spoczywa na Wykonawcy.

Zapisy w Dzienniku Budowy będą dokonywane na bieżąco i będą dotyczyć przebiegu Robót, stanu bezpieczeństwa ludzi i mienia oraz technicznej i gospodarczej strony budowy.

Każdy zapis w Dzienniku Budowy będzie opatrzony datą jego dokonania, podpisem osoby, która dokonała zapisu z podaniem jej imienia, nazwiska oraz stanowiska służbowego. Zapisy będą czytelne, dokonane trwałą techniką, w porządku chronologicznym, bezpośrednio jeden pod drugim, bez przerw.

Załączone do Dziennika Budowy protokoły i inne dokumenty będą oznaczone kolejnym numerem załącznika

i opatrzone datą i podpisem Wykonawcy i Kierownika Projektu.

Do Dziennika Budowy należy wpisywać w szczególności:

- datę przekazania Wykonawcy Terenu Budowy,
- datę przekazania przez zamawiającego Dokumentacji Projektowej,
- uzgodnienie przez Kierownika Projektu PZJ i harmonogramów Robót,
- przebieg Robót, trudności i przeszkody w ich prowadzeniu, okresy i przyczyny przerw w robotach, uwagi i polecenia Kierownika Projektu,
- daty zarządzenia wstrzymania Robót z podaniem powodu,
- zgłoszenia i daty odbiorów Robót zanikających i ulegających zakryciu, częściowych i końcowych odbiorów Robót,
- wyjaśnienia, uwagi i propozycje Wykonawcy,
- stan pogody i temperaturę w okresie wykonywania Robót podlegających ograniczeniom lub wymaganiom szczególnym pod względem warunków klimatycznych,
- dane dotyczące czynności geodezyjnych dokonywanych w trakcie wykonywania robót oraz przed i po ich rozpoczęciu,
- dane dotyczące sposobu zabezpieczenia robót,
- dane dotyczące jakości użytych materiałów, pobierania próbek oraz wyniki badań wraz z danymi o wykonującym badania,
- wyniki prób elementów budowli wraz z danymi o dokonującym próby,
- inne istotne informacje o przebiegu robót.

Wyjaśnienia, uwagi i propozycje Wykonawcy będą przedłożone Kierownikowi Projektu do ustosunkowania się. Wykonawca podpisuje decyzje Kierownika Projektu wpisane do Dziennika Budowy potwierdzając ich przyjęcie lub zajmując stanowisko.

Wpis Projektanta do Dziennika Budowy obliguje Kierownika Projektu do zajęcia stanowiska. Projektant nie jest jednak stroną Kontraktu nie ma uprawnień do wydawania poleceń Wykonawcy.

6.8.2. Księga Obmiaru

Księga Obmiaru jest dokumentem, pozwalającym na rozliczenie faktycznie wykonanych Robót. Obmiary przeprowadza się w sposób ciągły w jednostkach przyjętych w Wycenionym Ślepym Kosztorysie.

6.8.3. Dokumenty laboratoryjne

Dzienniki laboratoryjne, atesty materiałów, wyniki badań próbek i recepty robocze będą gromadzone w formie ustalonej w PZJ. Dokumenty te stanowią załączniki do odbioru robót, winne być udostępniane na każde życzenie Kierownika Projektu.

6.8.4. Pozostałe dokumenty budowy

Do dokumentów budowy zalicza się prócz wymienionych w punkcie 6.8.1.- 6.8.3 następujące:

- pozwolenie na realizację zadania budowlanego,
- protokoły przekazania Terenu Budowy,
- umowy cywilno-prawne z osobami trzecimi i inne umowy cywilno-prawne,
- protokoły odbioru robót,
- protokoły z narad koordynacyjnych,
- korespondencję na budowie.

6.8.5. Przechowywanie dokumentów budowy

Dokumenty budowy będą przechowywane na terenie budowy w miejscu odpowiednio zabezpieczonym. Zaginięcie któregośkolwiek z dokumentów budowy spowoduje jego natychmiastowe odtworzenie w formie przewidzianej prawem.

Wszelkie dokumenty budowy będą stale dostępne dla Kierownika Projektu i przedstawiane do wglądu na życzenie Zamawiającego.

7. OBMIAR ROBÓT

7.1. Ogólne zasady obmiaru Robót

Obmiar Robót będzie określać faktyczny zakres wykonywanych Robót zgodnie z Dokumentacją Projektową i ST, w jednostkach ustalonych w ślepym kosztorysie.

Obmiaru Robót dokonuje Wykonawca po pisemnym powiadomieniu Kierownika Projektu o zakresie obmierzanych robót i terminie obmiaru, co najmniej na 3 dni przed tym terminem.

Wyniki obmiaru będą wpisane do księgi obmiaru.

Jakikolwiek błąd lub pominięcie w ilościach podanych w ślepym kosztorysie lub gdzie indziej w Specyfikacjach Technicznych nie zwalnia Wykonawcy od obowiązku ukończenia wszystkich robót. Błędne dane zostaną poprawione wg pisemnej instrukcji Kierownika Projektu.

Obmiar gotowych robót będzie prowadzony z częstością wymaganą do celu miesięcznej płatności na rzecz Wykonawcy lub w innym czasie określonym w Kontrakcie lub oczekiwanym przez Wykonawcę i Kierownika Projektu.

7.2. Zasady określania ilości Robót i materiałów

Długości i odległości pomiędzy wyszczególnionymi punktami będą odmierzane poziomo wzdłuż linii osiowej. Jeśli ST nie określają tego inaczej objętość będzie obliczana jako iloczyn długości i średniego przekroju.

Wszystkie obmiary robót należy prowadzić w sposób zgodny ze wskazaniami zawartymi w ST.

7.3. Urządzenia i sprzęt pomiarowy

Wszystkie urządzenia i sprzęt pomiarowy stosowane do obmiaru robót będą zaakceptowane przez Kierownika Projektu.

Urządzenia i sprzęt pomiarowy będzie dostarczony przez Wykonawcę. Jeżeli urządzenia te wymagają badań atestujących Wykonawca przedstawi Kierownikowi Projektu świadectwa legalizacji.

Wszystkie urządzenia pomiarowe będą utrzymywane przez Wykonawcę w dobrym stanie w całym okresie trwania Robót.

7.4. Wagi i zasady ważenia

Wykonawca dostarczy i zainstaluje urządzenia wagowe odpowiadające jednoznacznie wymaganiom ST i będzie je utrzymywał w stanie gwarantującym zachowanie dokładności wg norm zatwierdzonych przez Kierownika Projektu.

7.5. Czas przeprowadzenia obmiaru

Obmiary będą przeprowadzone przed częściowym lub końcowym odbiorem robót, a także w przypadku dłuższej przerwy w robotach i zmiany Wykonawcy.

Obmiar robót zanikających przeprowadza się w czasie ich wykonywania.

Obmiar robót ulegających zakryciu przeprowadza się przed ich zakryciem.

Roboty pomiarowe do obmiaru oraz nieodzowne obliczenia będą wykonane w sposób zrozumiały i jednoznaczny.

Wymiary skomplikowanych powierzchni lub objętości robót będą uzupełnione odpowiednimi szkicami umieszczonymi w karcie księgi obmiaru. W razie braku miejsca szkice mogą być dołączone w formie oddzielnego załącznika do księgi obmiaru, którego wzór zostanie uzgodniony z Kierownikiem Projektu.

8. ODBIÓR ROBÓT

8.1. Rodzaje odbiorów Robót

W zależności od ustaleń odpowiednich ST, Roboty podlegają następującym etapom odbioru, dokonywanym przez Kierownika Projektu w obecności Wykonawcy:

- odbiorowi Robót zanikających i ulegających zakryciu,
- odbiorowi częściowemu,
- odbiorowi końcowemu,
- odbiorowi ostatecznemu (po upływie okresu gwarancyjnego).

8.2. Odbiór Robót zanikających i ulegających zakryciu

Odbiór Robót zanikających i ulegających zakryciu polega na finalnej ocenie ilości i jakości wykonywanych Robót, które w dalszym okresie realizacji zostaną zakryte.

Odbiór robót zanikających i ulegających zakryciu będzie dokonany w czasie umożliwiającym wykonanie ewentualnych korekt i poprawek bez hamowania ogólnego postępu robót.

Odbioru robót dokonuje Kierownik Projektu.

Gotowość danej części Robót do odbioru zgłasza Wykonawca wpisem do Dziennika Budowy i jednoczesnym powiadomieniem Kierownika Projektu. Odbiór będzie przeprowadzony niezwłocznie, lub najpóźniej 3 dni po dacie zgłoszenia.

Jakość i ilość Robót jest oceniana przez Kierownika Projektu na podstawie wyników badań laboratoryjnych, dokumentacji Robót oraz wyników pomiarów porównanych z Dokumentacją Projektową, ST i wcześniejszymi ustaleniami.

8.3. Odbiór częściowy

Odbiór częściowy polega na ocenie ilości i jakości wykonanych części Robót. Odbioru częściowego dokonuje się wg zasad odbioru końcowego.

8.4. Odbiór końcowy Robót

Odbiór końcowy polega na ocenie ilości, jakości i wartości wykonanych Robót.

Zakończenie robót i gotowość do odbioru końcowego Wykonawca zgłasza wpisem do Dziennika Budowy i jednoczesnym pisemnym powiadomieniem Kierownika Projektu. Odbiór końcowy robót nastąpi w terminie ustalonym w dokumentach kontraktowych, licząc od dnia potwierdzenia przez Kierownika Projektu zakończenia Robót i przyjęcia dokumentów, o których mowa w punkcie 8.5.

Odbioru końcowego robót dokona komisja wyznaczona przez Zamawiającego w obecności Kierownika Projektu i Wykonawcy. Komisja odbierająca roboty dokona ich oceny jakościowej na podstawie przedłożonych dokumentów, wyników badań i pomiarów, ocenie wizualnej oraz zgodności wykonania robót z dokumentacją projektową i ST. W toku końcowego odbioru robót komisja zapozna się z realizacją ustaleń przyjętych w trakcie odbiorów robót zanikających i ulegających zakryciu, zwłaszcza w zakresie wykonania robót uzupełniających i robót poprawkowych.

W przypadku stwierdzenia zaniedbań w wykonaniu robót uzupełniających i robót poprawkowych komisja ustali nowy termin odbioru końcowego. W przypadku stwierdzenia uchybień jakości, które nie mają dużego wpływu na cechy eksploatacyjne obiektu i bezpieczeństwo ruchu, komisja dokona potrąceń, oceniając pomniejszoną w stosunku do ustaleń Kontraktu wartość wykonanych Robót.

8.5. Dokumenty odbioru końcowego Robót

Podstawowym dokumentem odbioru końcowego Robót jest protokół odbioru końcowego sporządzony wg wzoru ustalonego przez Zamawiającego.

Do odbioru końcowego Wykonawca jest zobowiązany przygotować następujące dokumenty:

- Dokumentację Projektową z naniesionymi zmianami,

- Dzienniki Budowy i Księgi Obmiaru,
- Specyfikacje Techniczne,
- uwagi i zalecenia Kierownika Projektu i udokumentowanie wykonania jego zaleceń,
- recepty i ustalenia technologiczne,
- wyniki pomiarów kontrolnych, badań i oznaczeń laboratoryjnych zgodne z ST i PZJ,
- atesty jakościowe wbudowanych materiałów,
- opinię technologiczną sporządzoną na podstawie wszystkich wyników badań i pomiarów dołączonych do dokumentów odbioru, wykonanych zgodnie z PZJ i ST,
- sprawozdanie techniczne,
- inne dokumenty wymagane przez Zamawiającego.

Sprawozdanie techniczne będzie zawierać:

- zakres i lokalizację wykonywanych robót,
- wykaz wprowadzonych zmian w stosunku do dokumentacji projektowej,
- uwagi dotyczące warunków realizacji,
- datę rozpoczęcia i zakończenia robót.

Jeśli komisja stwierdzi braki w dokumentach odbioru końcowego, to wyznaczy, w porozumieniu z Wykonawcą, nowy termin odbioru końcowego.

Wszystkie zarządzone przez komisję roboty poprawkowe lub uzupełniające będą zestawione wg wzoru ustalonego przez Zamawiającego.

Termin wykonania robót poprawkowych i robót uzupełniających wyznaczy komisja.

8.6. Odbiór ostateczny

Odbiór ostateczny polega na ocenie wykonanych robót związanych z usunięciem wad stwierdzonych przy odbiorze końcowym i zaistniałych w okresie gwarancyjnym. Odbiór ostateczny będzie dokonany na podstawie wizualnej oceny obiektu z uwzględnieniem zasad odbioru końcowego.

9. PODSTAWA PŁATNOŚCI

9.1. Ustalenia ogólne

Podstawą płatności jest cena jednostkowa, skalkulowana przez Wykonawcę za jednostkę obmiarową ustaloną dla danej pozycji ślepego kosztorysu.

Cena jednostkowa pozycji będzie uwzględniać zapewnienie niezbędnych czynników produkcji, czyli całkowity koszt wykonania obmiarowej jednostki elementu.

Cena jednostkowa będzie obejmować:

- robocizną bezpośrednią,
- wartość zużytych materiałów wraz z kosztami ich zakupu,
- wartość pracy sprzętu z kosztami jednorazowymi (sprowadzenie sprzętu na teren budowy i z powrotem, montaż i demontaż na stanowisku pracy),
- koszty pośrednie, w skład których wchodzi: płace personelu i kierownictwa budowy, pracowników nadzoru i laboratorium, koszty urządzenia i eksploatacji zaplecza budowy (w tym doprowadzenie energii, itp.),
- koszt obsługi geodezyjnej, koszty oznakowania i zabezpieczenia robót, wydatki na BHP, należności za usługi obce na rzecz budowy, opłaty za dzierżawę placów i bocznic, należności za badania i ekspertyzy dotyczące wykonywanych robót, koszty korzystania z rozwiązań opatentowanych,
- inne koszty: wykonania, eksploatacji, rozebrania dróg technologicznych i montażowych, wszelkich rusztowań i pomostów (także na wodzie),
- zysk kalkulacyjny zawierający ewentualne ryzyko wykonawcy z tytułu innych wydatków mogących wystąpić w czasie realizacji robót oraz w okresie gwarancyjnym,
- podatki obliczone zgodnie z obowiązującymi przepisami,
- wykonanie dokumentacji powykonawczej (inventaryzacja).

Cena jednostkowa zaproponowana przez Wykonawcę za daną pozycję w wycenionym ślepych kosztorysie jest ostateczna i wyklucza możliwość żądania dodatkowej zapłaty za wykonanie robót objętych tą pozycją kosztorysową.

10. PRZEPISY ZWIĄZANE

Ustawa z dnia 29 stycznia 2004r Prawo zamówień publicznych.

Rozporządzenie ministra infrastruktury z dnia 2 września 2004 r w sprawie szczegółowego zakresu i formy dokumentacji projektowej, specyfikacji technicznych wykonani i odbioru robót budowlanych oraz programu funkcjonalno – Użytkowego.

STAL ZBROJENIOWA

1. WSTĘP

1.1. Przedmiot OST

Przedmiotem niniejszej ogólnej specyfikacji technicznej (OST) są wymagania dotyczące wykonania i odbioru robót budowlanych związanych z wykonaniem zbrojenia obiektów inżynierskich na zadaniu „**Remont mostu na rzece Wiercicy w miejscowości Smyków na drodze Nr 699003 S Gminy Przysłów**”.

1.2. Zakres stosowania OST

Ogólna specyfikacja techniczna (OST) jest materiałem pomocniczym do opracowania specyfikacji technicznej wykonania i odbioru robót budowlanych (ST) stosowanej jako dokument przetargowy i kontraktowy przy zlecaniu i realizacji robót na obiektach inżynierskich.

1.3. Zakres robót objętych OST

Ustalenia zawarte w niniejszej specyfikacji dotyczą zasad prowadzenia robót związanych z wykonaniem i odbiorem zbrojenia z prętów stalowych wiotkich w żelbetowych elementach drogowych obiektów inżynierskich, takich jak ławy fundamentowe, korpusy podpór i murów oporowych, konstrukcje ustrojów niosących, płyty przejściowe, zabudowy chodnikowe.

1.4. Określenia podstawowe

1.4.1. Pręty stalowe wiotkie – pręty stalowe o przekroju kołowym gładkie lub żebrowane o średnicy do 40 mm.

1.4.2. Partia wyrobu – wiązka drutów tego samego gatunku o jednakowej średnicy nominalnej, pochodząca z jednego wytopu.

1.4.3. Pozostałe określenia podstawowe są zgodne z obowiązującymi, odpowiednimi polskimi normami i z definicjami podanymi w OST D-M-00.00.00 „Wymagania ogólne” [1] pkt 1.4.

1.5. Ogólne wymagania dotyczące robót

Ogólne wymagania dotyczące robót podano w OST D-M-00.00.00 „Wymagania ogólne” [1], pkt 1.5.

2. MATERIAŁY

2.1. Ogólne wymagania dotyczące materiałów

Ogólne wymagania dotyczące materiałów, ich pozyskiwania i składowania, podano w OST D-M-00.00.00 „Wymagania ogólne” [1] pkt 2.

2.2. Materiały do wykonania robót

2.2.1. Zgodność materiałów z dokumentacją projektową

Materiały do wykonania robót powinny być zgodne z ustaleniami dokumentacji projektowej i ST.

2.2.2. Stosowane materiały

Do wykonania zbrojenia betonu w elementach obiektu inżynierskiego można stosować następujące materiały:

- 1 stal do zbrojenia betonu,
- 2 drut montażowy,
- 3 podkładki dystansowe,
- 4 elektrody do spawania prętów zbrojeniowych.

2.2.3. Stal do zbrojenia betonu

Do zbrojenia betonu należy stosować stal klas: A-IIIIN oraz gatunków zgodnych z dokumentacją projektową oraz ST. Pręty stalowe do zbrojenia betonu winny być zgodne z wymaganiami PN-91/S-10042 [2], PN-89/H-84023.06 [3], PN-82/H-93215 [4].

Stal zbrojeniowa dostarczana na budowę powinna mieć certyfikat zgodności z ww. Polskimi Normami. W przypadku stosowania stali niezgodnej z PN musi ona posiadać aprobatę techniczną, potwierdzającą możliwość zastosowania prętów do zbrojenia betonu w obiektach mostowych oraz deklarację zgodności.

Nowe gatunki stali mogą być stosowane pod warunkiem uzyskania aprobaty technicznej wydanej przez upoważnioną jednostkę naukowo-badawczą (np. IBDiM), na podstawie wyników badań wykonanych zgodnie z wymaganiami odpowiednich norm.

Zastosowanie stali innych gatunków lub średnic, niż określono w dokumentacji projektowej, wymaga zgody Inżyniera oraz projektanta.

2.2.4. Zaświadczenie o jakości

2.2.4.1. Atest

Do każdej partii walcówki lub prętów wytwórca jest obowiązany dołączyć zaświadczenie o jakości - atest, stwierdzające zgodność wyrobu z wymaganiami normy lub aprobaty technicznej. W atecie należy podać:

- a) nazwę wytwórcy,
- b) oznaczenie wyrobu wg PN-82/H-93215 [4],
- c) numer wytopu lub numer partii,
- d) wszystkie wyniki przeprowadzonych badań oraz skład chemiczny wg analizy wytopowej,
- e) masę partii,
- f) rodzaj obróbki cieplnej (w przypadku dostawy prętów obrabianych cieplnie).

W oznaczeniu należy podać:

- 1 nazwę wyrobu,
- 2 średnicę wyrobu,
- 3 długość prętów,
- 4 znak stali,
- 5 znak obróbki cieplnej,
- 6 numer normy, wg której pręty zostały wyprodukowane.

2.2.4.2. Cechowanie

Na przewieszkach metalowych przymocowanych co najmniej po dwie do każdej wiązki prętów, kręgów lub kręgu, należy podać w sposób trwały:

- a) znak wytwórcy,
- b) średnicę nominalną,
- c) znak stali,
- d) numer wytopu lub numer partii,
- e) znak obróbki cieplnej (w przypadku prętów obrabianych cieplnie).

Ponadto każdą wiązkę prętów i walcówki należy cechować trwałą czerwoną farbą olejną przez malowanie końców prętów od czoła z jednej strony każdej wiązki, natomiast na każdym kręgu walcówki - pasa o szerokości co najmniej 20 mm.

Nie ma konieczności badania stali zbrojeniowej spełniającej wymagania PN-91/S-10042 [2] (z potwierdzeniem certyfikatem zgodności) lub posiadającej aprobatę techniczną (z potwierdzeniem deklaracją zgodności).

Dostarczoną na budowę stal, która:

- 1 nie ma deklaracji (certyfikatu) zgodności z Polską Normą lub aprobatą techniczną,
 - 2 oględziny zewnętrzne nasuwają wątpliwości co do jej własności,
 - 3 pęka przy wykonywaniu haków,
- należy odrzucić.

2.2.5. Wady powierzchniowe

Powierzchnia walcówki i prętów powinna być bez pęknięć, pęcherzy i naderwań.

Na powierzchni czołowej prętów niedopuszczalne są pozostałości jamy usadowej, rozwarstwienia i pęknięcia widoczne nieuzbrojonym okiem. Wady powierzchniowe jak rysy, drobne łuski i zawalcowania, wtrącenia niemetaliczne, wżery, wypukłości, wgniecenia, zgorzeliny i chropowatości są dopuszczalne:

- 1 jeśli mieszczą się w granicach dopuszczalnych odchyłek średnicy dla walcówki i prętów gładkich wg PN-82/H-93215 [4],
- 2 jeśli nie przekraczają 0,5 mm, licząc od średnicy rdzenia dla walcówki i prętów żebranych o średnicy nominalnej do 25 mm, zaś 0,7 mm dla prętów o większych średnicach.

2.2.6. Wymiary i masy

Wymiary przekroju poprzecznego, jak średnice nominalne i ich dopuszczalne odchyłki, przekroje nominalne, masy teoretyczne i ich dopuszczalne odchyłki oraz zakresy masy dla dopuszczalnych odchyłek, jak również wymiary i rozmieszczenie żeber, średnice rdzenia powinny odpowiadać wymaganiom normy PN-82/H-93215 [4].

2.3. Drut montażowy

Do montażu prętów zbrojenia należy używać wyżarzonego drutu stalowego, tzw. wiązałkowego. Średnica drutu wiązałkowego powinna być dostosowana do średnicy prętów głównych w złączeniu, ale nie mniejsza niż 1,0 mm. Przy średnicach większych niż 12 mm należy stosować drut o średnicy 1,5 mm.

2.4. Podkładki dystansowe

Dopuszcza się stosowanie stabilizatorów i podkładek dystansowych z betonu lub zaprawy i z tworzyw sztucznych.

Podkładki dystansowe muszą być mocowane do prętów.

Nie dopuszcza się stosowania podkładek dystansowych z drewna, cegły lub prętów stalowych.

2.5. Elektrody do spawania zbrojenia

Elektrody oraz inne materiały do spawania należy stosować według norm przedmiotowych, odpowiednio do gatunku stali, metody i warunków spawania, po akceptacji Inżyniera.

3. SPRZĘT

3.1. Ogólne wymagania dotyczące sprzętu

Ogólne wymagania dotyczące sprzętu podano w OST D-M-00.00.00 „Wymagania ogólne”[1], pkt 3.

3.2. Sprzęt do wykonania robót

Wykonawca przystępujący do wykonania zbrojenia powinien mieć do dyspozycji następujący sprzęt:

- 1 gietarki,
- 2 prostowarki,
- 3 nożyce do cięcia prętów,
- 4 lekki żuraw samochodowy,
- 5 sprzęt do transportu pomocniczego.

Zastosowany sprzęt wymaga akceptacji Inżyniera.

Sprzęt używany przy przygotowaniu i montażu zbrojenia wiotkiego w konstrukcjach mostowych powinien spełniać wymagania obowiązujące w budownictwie ogólnym. W szczególności wszystkie rodzaje sprzętu jak: gietarki, prostowarki, zgrzewarki, spawarki powinny być sprawne oraz posiadać fabryczną gwarancję i instrukcję obsługi. Sprzęt powinien spełniać wymagania BHP. Miejsca lub elementy szczególnie niebezpieczne dla obsługi, powinny być specjalnie oznaczone. Sprzęt ten powinien podlegać kontroli osoby odpowiedzialnej za BHP na budowie. Osoby obsługujące sprzęt powinny być odpowiednio przeszkolone.

4. TRANSPORT

4.1. Ogólne wymagania dotyczące transportu

Ogólne wymagania dotyczące transportu podano w OST D-M-00.00.00 „Wymagania ogólne”[1], pkt 4.

4.2. Transport i przechowywanie materiałów

Pręty dostarcza się w wiązkach związanych drutem stalowym, walcówkę o średnicy do 8 mm lub taśmę co najmniej w trzech miejscach, a walcówkę w kęgach związanych co najmniej w dwóch miejscach równomiernie rozłożonych. Masa wiązki nie powinna przekraczać 5 t, jeżeli przy zamówieniu nie uzgodniono inaczej.

Pręty do zbrojenia powinny być przewożone odpowiednimi środkami transportu, w sposób zapewniający uniknięcie trwałych odkształceń oraz zgodnie z wymaganiami PN-88/H-01105 [5].

Stal zbrojeniowa nie jest zasadniczo zabezpieczana przed korozją w okresie przed wbudowaniem. Należy dążyć, by stal taka była magazynowana w miejscu nie narażonym na nadmierne zawilgocenie lub zanieczyszczenie.

Zabezpieczeniem przed nadmierną korozją stali zbrojeniowej, magazynowanej na otwartym powietrzu, może być powłoka wykonana z mleczka cementowego.

5. WYKONANIE ROBÓT

5.1. Ogólne zasady wykonywania robót

Ogólne zasady wykonywania robót podano w OST D-M-00.00.00 „Wymagania ogólne”[1], pkt 5.

5.2. Zasady wykonywania robót

Sposób wykonania robót powinien być zgodny z dokumentacją projektową i ST. W przypadku braku wystarczających danych można korzystać z ustaleń podanych w niniejszej specyfikacji.

Podstawowe czynności przy wykonywaniu robót obejmują:

1. roboty przygotowawcze,
2. przygotowanie zbrojenia do ułożenia,
3. montaż zbrojenia,
4. łączenie prętów,
5. roboty wykończeniowe.

5.3. Roboty przygotowawcze

Przed przystąpieniem do robót należy, na podstawie dokumentacji projektowej, ST lub wskazań Inżyniera:

2. ustalić materiały niezbędne do wykonania robót,
3. określić kolejność, sposób i termin wykonania robót.

Wykonawca przedstawi Inżynierowi do akceptacji projekt organizacji i harmonogram robót uwzględniający wszystkie warunki, w jakich będą wykonywane roboty zbrojarskie, a także projekt technologiczny zbrojenia, w którym zostaną m.in. określone miejsca i sposób łączenia prętów, jeśli nie zostało to podane w dokumentacji projektowej.

5.4. Przygotowanie zbrojenia

5.4.1. Oczyszczenie zbrojenia

Pręty zbrojenia, przed ich ułożeniem w deskowaniu, należy oczyścić z zendry, luźnych płatków rdzy, kurzu i błota. Stal pokrytą rdzą oczyszcza się szczotkami ręcznie lub mechanicznie. Po oczyszczeniu należy sprawdzić wymiary przekroju poprzecznego prętów na zgodność z wymaganiami PN-82/H-93215 [4]. Stal tylko zabłoconą można zmyć strumieniem wody, a pręty oblodzone odmrażać strumieniem ciepłej wody. Stal narażoną na choćby chwilowe działanie słonej wody należy zmyć wodą słodką. Pręty zbrojenia zanieczyszczone tłuszczem (smary, oliwa) lub farbą olejną, należy opalać aż do całkowitego usunięcia zanieczyszczeń.

Możliwe są również inne sposoby czyszczenia stali zbrojeniowej akceptowane przez Inżyniera.

5.4.2. Prostowanie zbrojenia

Pręty, używane do produkcji zbrojenia, powinny być proste. Dopuszczalna wielkość miejscowego wykrzywienia nie powinna przekraczać 4 mm; w przypadku większych odchyłek stal zbrojeniową należy prostować za pomocą kluczy, młotków, prostowników i wyciągarek.

5.4.3. Cięcie i gięcie prętów

Cięcie prętów należy wykonywać przy maksymalnym wykorzystaniu materiałów. Wskazane jest sporządzenie w tym celu planu cięcia. Pręty ucina się z dokładnością do 1 cm. Cięcie przeprowadza się przy pomocy mechanicznych noży. Dopuszcza się również cięcie palnikiem acetylenowym.

Gięcie prętów należy wykonywać zgodnie z dokumentacją projektową i normą PN-91/S-10042 [2]. Na zimno na budowie można wykonywać odgięcia prętów o średnicy $d \leq 12$ mm.

Pręty o średnicy $d > 12$ mm powinny być odginane z kontrolowanym podgrzewaniem.

Należy zwrócić uwagę przy odbiorze haków i odgięć na ich zewnętrzną stronę. Niedopuszczalne są tam pęknięcia powstałe podczas wyginania.

Walcówki i prętów nie należy zginać w strefie zgrzewania lub spawania. Minimalna odległość spoin od krzywizny odgięcia powinna wynosić 10 d.

W miejscach zagięć i załamań elementów konstrukcji, w których zagięciu ulegają jednocześnie wszystkie pręty zbrojenia rozciąganego, należy stosować średnicę zagięcia równą co najmniej 20 d. Wewnętrzna średnica odgięcia strzemion i prętów montażowych powinna spełniać warunki podane dla haków.

5.5. Montaż zbrojenia

Rozstaw prętów zbrojenia powinien być zgodny z dokumentacją projektową i PN-91/S-10042 [2].

Układ zbrojenia w konstrukcji musi umożliwić jego dokładne otoczenie przez jednorodny beton. Po ułożeniu zbrojenia w deskowaniu, rozmieszczenie prętów względem siebie i względem deskowania nie może ulec zmianie. W konstrukcję można wbudować stal pokrytą co najwyżej nalotem nie łuszczącej się rdzy. Nie można wbudowywać stali zatłuszczonej smarami lub innymi środkami chemicznymi, zabrudzonej farbami, zabłoconej i oblodzonej, stali, która była wystawiona na działanie słonej wody.

Minimalna grubość otuliny zewnętrznej w świetle prętów i powierzchni przekroju elementu żelbetowego powinna być zgodna z dokumentacją projektową i powinna wynosić co najmniej:

- 1 0,7 m - dla zbrojenia głównego fundamentów i podpór masywnych,
- 2 0,055 m - dla strzemion fundamentów i podpór masywnych,
- 3 0,05 m - dla prętów głównych lekkich podpór i pali,
- 4 0,03 m - dla zbrojenia głównego dźwigarów,
- 5 0,025 m - dla strzemion dźwigarów głównych i zbrojenia płyt pomostów.

Dla właściwej grubości otulenia prętów betonem, należy stosować podkładki dystansowe z tworzywa sztucznego, betonu lub zaprawy cementowej. Stosowanie innych sposobów zapewnienia otuliny, a szczególnie podkładek z prętów stalowych jest niedopuszczalne. Na wysokości ścian pionowych utrzymuje się konieczne otulenie za pomocą podkładek plastikowych pierścieniowych. Typ podkładek dystansowych powinien być zatwierdzony przez Inżyniera.

Szkielety zbrojenia powinny być, o ile możliwe, prefabrykowane na zewnątrz. W szkieletach tych węzły na przecięciach prętów powinny być połączone przez spawanie, zgrzewanie lub wiązanie na podwójny krzyż wyżarzonym drutem wiązałkowym o średnicy nie mniejszej niż 1,0 mm (przy średnicy prętów powyżej 12 mm o średnicy nie mniejszej niż 1,5 mm).

Układanie zbrojenia bezpośrednio na deskowaniu i podnoszenie na odpowiednią wysokość w trakcie betonowania jest niedopuszczalne.

Niedopuszczalne jest chodzenie i transportowanie materiałów po wykonanym szkielecie zbrojeniowym.

5.6. Łączenie prętów

5.6.1. Zasady łączenia prętów

Łączenie prętów należy wykonywać zgodnie z PN-91/S-10042 [2].

5.6.2. Łączenie prętów za pomocą spawania

Do zgrzewania i spawania prętów mogą być dopuszczeni tylko spawacze mający odpowiednie uprawnienia.

Nie należy spawać prętów zbrojeniowych w temperaturze niższej niż -5°C .

Stal, w zależności od klasy, należy spawać przy zachowaniu warunków dodatkowych wg PN-89/H-84023.06 [3] albo aprobaty technicznej.

W mostowych obiektach drogowych dopuszcza się następujące rodzaje spawanych połączeń prętów:

- 1 czołowe, elektryczne, oporowe,
- 2 nakładkowe spoiny dwustronne - łukiem elektrycznym,
- 3 nakładkowe spoiny jednostronne - łukiem elektrycznym,
- 4 zakładkowe spoiny dwustronne - łukiem elektrycznym,
- 5 zakładkowe spoiny jednostronne - łukiem elektrycznym,
- 6 czołowe wzmocnione spoinami bocznymi z blachą półkolistą,
- 7 czołowe wzmocnione jednostronną spoiną z płaskownikiem,
- 8 czołowe wzmocnione dwustronną spoiną z płaskownikiem,
- 9 zakładkowe wzmocnione jednostronną spoiną z płaskownikiem,
- 10 czołowe wzmocnione dwustronną spoiną z miejscowym bokiem płaskownika.

Wymiary spoin i nośności połączeń spawanych należy przyjmować wg normy PN-91/S-10042 [2].

Miejsca spawania powinny być położone poza odcinkami krzywizn prętów. Minimalna odległość spoin od krzywizny odgięcia powinna wynosić 10 d.

5.6.3. Łączenie prętów na zakład bez spawania

Dopuszcza się łączenie na zakład bez spawania (wiązanie drutem) prętów prostych, prętów z hakami oraz zbrojenia wykonanego z drutów w postaci pętlic. Skrzyżowania prętów należy wiązać miękkim drutem lub spawać w ilości min. 30% skrzyżowań. Długości zakładów w połączeniach zbrojenia należy obliczać w zależności od ilości łączonych prętów w przekroju oraz ich wymaganej długości kotwienia wg normy PN-91/S-10042 [2].

Dopuszczalny procent prętów łączonych na zakład w jednym przekroju nie może być większy niż:

- 1 dla prętów żebrowanych 50%,
- 2 dla prętów gładkich 25%.

W jednym przekroju można łączyć na zakład bez spawania 100% dodatkowego zbrojenia poprzecznego, niepracującego. Odległość w świetle prętów łączonych w jednym przekroju nie powinna być mniejsza niż 2 d i niż 20 mm.

5.7. Kotwienie prętów

Rodzaje i długości kotwienia prętów w betonie w zależności od rodzaju stali i klasy betonu należy obliczać wg normy PN-91/S-10042 [2].

Minimalne długości kotwienia prętów prostych bez haków przyjmuje się:

- 1 dla prętów gładkich ściskanych - 30 d,
- 2 dla prętów żebrowanych ściskanych - 25 d,
- 3 dla prętów gładkich rozciąganych - 50 d,
- 4 dla prętów żebrowanych rozciąganych - 40 d.

5.8. Roboty wykończeniowe

Roboty wykończeniowe powinny być zgodne z dokumentacją projektową i ST. Do robót wykończeniowych należą prace związane z dostosowaniem wykonanych robót do warunków budowy obiektu i roboty porządkujące.

6. KONTROLA JAKOŚCI ROBÓT

6.1. Ogólne zasady kontroli jakości robót

Ogólne zasady kontroli jakości robót podano w OST D-M-00.00.00 [1] „Wymagania ogólne”, pkt 6.

6.2. Badania przed przystąpieniem do robót

Przed przystąpieniem do robót Wykonawca powinien:

- 3 uzyskać wymagane dokumenty, dopuszczające wyroby budowlane do obrotu i powszechnego stosowania (certyfikaty zgodności, deklaracje zgodności, aprobaty techniczne, ew. badania materiałów wykonane przez dostawców itp.), potwierdzające zgodność materiałów z wymaganiami pkt. 2 niniejszej specyfikacji,
- 4 ew. wykonać własne badania właściwości materiałów przeznaczonych do wykonania robót, określone w pkt. 2 lub przez Inżyniera.

Wszystkie dokumenty oraz wyniki badań Wykonawca przedstawi Inżynierowi do akceptacji.

6.3. Kontrola zbrojenia, przed przystąpieniem do betonowania

6.3.1. Kontrola materiałów

Kontrola jakości materiałów polega na sprawdzeniu jakości materiałów na zgodność z dokumentacją projektową oraz podanymi wyżej wymaganiami. Zbrojenie podlega odbiorowi jak dla robót zanikających.

Przy odbiorze stali dostarczonej na budowę, każdorazowo, zgodnie z normą PN-82/H-93215 [4] należy sprawdzić:

- 2 zgodność zamówienia materiału z przywieszkami i atestami stali,

„Remont mostu na rzece Wiercicy w miejscowości Smyków na drodze Nr 699003 S Gminy Przyrów”.

- 3 stan powierzchni prętów,
- 4 wymiary przekroju poprzecznego i długości prętów.

Nie ma konieczności badania stali zbrojeniowej spełniającej wymagania wg PN-91/S-10042 [2]. W przypadku wątpliwości, dla partii stali (poszczególnych średnic) wbudowywanej w podpory i ustrój nośny, po komisyjnym pobraniu próbek, Inżynier zdecydował, a Wykonawca zleci do jednostki badawczej wykonanie badania:

- 1 sprawdzenie masy (kg/m),
- 2 granicy plastyczności R_e (MPa),
- 3 wytrzymałości na rozciąganie R_m (MPa),
- 4 wydłużenia A_5 (%),
- 5 zginania na zimno.

W przypadku wyników badań odbiegających od normy, należy odesłać partię stali z budowy.

W przypadku przewidywanego łączenia prętów przez spawanie w niskiej temperaturze należy zbadać stal na udatność. Nie należy spawać prętów zbrojeniowych w temperaturze niższej niż -5°C .

6.3.2. Kontrola zbrojenia w trakcie montażu

Kontrola zbrojenia, przed przystąpieniem do betonowania, musi być dokonana przez Inżyniera i fakt ten potwierdzony wpisem do dziennika budowy. Inżynier winien stwierdzić zgodność ułożonego zbrojenia z dokumentacją projektową i odpowiednimi normami w zakresie gatunku i ilości prętów, ich średnic, długości i rozstawu oraz zakotwień, prawidłowego otulenia i pewności utrzymania położenia prętów w trakcie betonowania.

Przedmiotem sprawdzenia powinny być:

- 1 średnice i ilości prętów,
- 2 rozstaw prętów,
- 3 rozstaw strzemion,
- 4 odchylenie od przewidzianego projektem nachylenia,
- 5 długość prętów,
- 6 położenie miejsc zakończeń lub odgięć oraz zakotwień prętów,
- 7 wielkość otulin zewnętrznych,
- 8 powiązanie (połączenia) zbrojenia między sobą,
- 9 pewności utrzymania położenia prętów w trakcie betonowania.

Dopuszczalne tolerancje:

- 2 różnice w rozstawie między prętami głównymi nie powinny przekraczać $\pm 0,5$ cm,
- 3 różnice w rozstawie prętów w świetle nie powinny przekraczać $\pm 1,0$ cm,
- 4 odstęp od czoła elementu lub konstrukcji nie może się różnić od projektowanego o więcej niż $\pm 1,0$ cm,
- 5 długość pręta między odgięciami nie powinna się różnić od projektowanej o więcej niż $\pm 1,0$ cm,
- 6 rozstaw strzemion wzdłuż belek nie powinien różnić się więcej niż $\pm 2,0$ cm,
- 7 odchylenie pręta od przewidzianego nachylenia względem poziomu nie powinno przekraczać 3%,
- 8 różnica w wymiarach oczek siatki nie powinna przekraczać $\pm 0,5$ cm,
- 9 otuliny zewnętrzne powinny być utrzymane w granicach wymagań projektowych z tolerancją dodatnią 0,5 cm,
- 10 liczba uszkodzonych skrzyżowań w dostarczonych na budowę siatkach nie powinna przekraczać 20% wszystkich skrzyżowań (25% na jednym pręcie),
- 11 odchylenie strzemion od linii prostopadłej do zbrojenia głównego nie powinno przekraczać 3%,
- 12 miejscowe wykrzywienie pręta nie może przekraczać $\pm 0,5$ cm.

Wykrycie w wykonanym elemencie ewentualnych nieprawidłowości obciąża Wykonawcę robót, niezależnie od dokonanych uprzednio odbiorów.

7. OBMIAR ROBÓT

7.1. Ogólne zasady obmiaru robót

Ogólne zasady obmiaru robót podano w OST D-M-00.00.00 „Wymagania ogólne” [1], pkt 7.

7.2. Jednostka obmiarowa

Jednostką obmiarową jest 1 kilogram wykonanego zbrojenia ze stali danej klasy, zgodnie z dokumentacją projektową. Do obliczania należności przyjmuje się teoretyczną ilość (kg) zmontowanego zbrojenia, tj. łączną teoretyczną długość prętów poszczególnych średnic pomnożoną odpowiednio przez ich masę jednostkową w kg/m. Nie uwzględnia się zwiększonej ilości materiału w wyniku stosowania przez Wykonawcę prętów o średnicach większych od wymaganych w dokumentacji projektowej.

W ST należy podać, czy do ilości jednostek obmiarowych wlicza się stal użytą na zakłady przy łączeniu prętów, przekładek montażowych i drutu wiązałkowego.

8. ODBIÓR ROBÓT

8.1. Ogólne zasady odbioru robót

Ogólne zasady odbioru robót podano w OST D-M-00.00.00. „Wymagania ogólne” [1], pkt 8.

Roboty uznaje się za wykonane zgodnie z dokumentacją projektową, ST i wymaganiami Inżyniera, jeżeli

wszystkie pomiary i badania z zachowaniem tolerancji wg punktu 6 dały wyniki pozytywne.

8.2. Odbiór robót zanikających i ulegających zakryciu

Odbiorowi robót zanikających i ulegających zakryciu podlegają:

- 2 zgodność wykonania zbrojenia z dokumentacją projektową, pod względem gatunków stali, średnic i kształtów prętów,
- 3 zgodności z dokumentacją projektową liczby prętów w poszczególnych przekrojach,
- 4 usytuowania zbrojenia równoległe do kierunku pracy prętów,
- 5 rozstawu prętów głównych i strzemion,
- 6 prawidłowości wykonania haków, złącz i długości zakotwień prętów,
- 7 zachowania wymaganej projektem otuliny zbrojenia,
- 8 czystości zbrojenia w elemencie, a także niezmienności układu zbrojenia.

Odbiór tych robót powinien być zgodny z wymaganiami pktu 8.2 OST D-M-00.00.00 „Wymagania ogólne” [1] oraz niniejszej OST.

9. PODSTAWA PŁATNOŚCI

9.1. Ogólne ustalenia dotyczące podstawy płatności

Ogólne ustalenia dotyczące podstawy płatności podano w OST D-M-00.00.00 „Wymagania ogólne” [1], pkt 9.

9.2. Cena jednostki obmiarowej

Cena jednostkowa wykonania robót obejmuje:

- 1 prace pomiarowe i roboty przygotowawcze,
- 2 oznakowanie robót,
- 3 dostarczenie materiałów i sprzętu,
- 4 dostarczenie projektu technologicznego zbrojenia,
- 5 oczyszczenie, wyprostowanie, wygięcie i przycinanie prętów stalowych,
- 6 łączenie prętów, w tym spawanie „na styk” lub „na zakład” (ewentualnie z uwzględnieniem stali zużytej na zakłady),
- 7 montaż zbrojenia przy użyciu drutu wiązałkowego w deskowaniu, zgodnie z dokumentacją projektową i niniejszą OST,
- 8 wykonanie badań i pomiarów,
- 9 oczyszczenie terenu robót z odpadów zbrojenia, stanowiących własność Wykonawcy i usunięcie ich poza pas drogowy.

Cena jednostkowa uwzględnia również budowę i rozbiórkę pomostów roboczych potrzebnych do montażu zbrojenia.

Wszystkie roboty powinny być wykonane według wymagań dokumentacji projektowej, ST i niniejszej specyfikacji technicznej.

9.3. Sposób rozliczenia robót tymczasowych i prac towarzyszących

Cena wykonania robót określonych niniejszą OST obejmuje:

- 1 roboty tymczasowe, które są potrzebne do wykonania robót podstawowych, ale nie są przekazywane Zamawiającemu i są usuwane po wykonaniu robót podstawowych,
- 2 prace towarzyszące, które są niezbędne do wykonania robót podstawowych, niezaliczane do robót tymczasowych.

10. PRZEPISY ZWIĄZANE

10.1. Ogólne specyfikacje techniczne (OST)

1. D-M-00.00.00 Wymagania ogólne

10.2. Normy

2. PN-89/H-84023.06 Stal określonego zastosowania. Stal do zbrojenia betonu. Gatunki
3. PN-82/H-93215 Walcówka i pręty stalowe do zbrojenia betonu

M.13.01.00. BETON KONSTRUKCYJNY

1. WSTĘP

1.1. Przedmiot Specyfikacji Technicznej Wykonania i Odbioru Robót Budowlanych (STWiORB)

Przedmiotem niniejszej Specyfikacji są wymagania dotyczące wykonania i odbioru betonu projektowanego oraz Robót betonowych związanych z budową obiektów mostowych dla zadania: „**Remont mostu na rzece Wiercicy w miejscowości Smyków na drodze Nr 699003 S Gminy Przyrów**”

Oznaczenie klas betonu użyte w dokumentacji projektowej zgodne jest z normą projektową dla obiektów mostowych PN-91/S-10042. Jako odpowiadające należy przyjmować klasy betonu zgodnie z normą PN-EN 206-1 wg poniższej tabeli.

Tabela nr 1 Oznaczenie klas betonu wg poszczególnych norm

BETON wg PN-91/S-10042 (R _{Gb})
B35
BETON wg PN-EN 206-1 (F _{ck,cube})
C30/37

Klasy wytrzymałości betonu na ściskanie dla poszczególnych elementów podano w Dokumentacji Projektowej. Przygotowanie Specyfikacji dla Betonu Recepturowego wg PN-EN 206-1 należy do obowiązków Wykonawcy.

1.2. Zakres stosowania STWiORB

Specyfikacja jest stosowana jako dokument przetargowy i kontraktowy przy zleceniu i realizacji Robót wymienionych w punkcie 1.1.

1.3. Zakres Robót objętych STWiORB.

Roboty, których dotyczy Specyfikacja, obejmują wszystkie czynności umożliwiające i mające na celu wykonanie betonów na potrzeby budowy obiektów mostowych Ustalenia zawarte w niniejszej specyfikacji dotyczą następujących obiektów inżynierskich:

Niniejsza Specyfikacja zawiera wspólne wymagania dotyczące wszystkich konstrukcji z betonu.

Zakres robót objętych specyfikacją:

M.13.01.02. Beton podpór (B35)- wzmocnienie ławy podłożyskowej,

M.13.01.04. Beton kap chodnikowych (B35) – na wiadukcie i w strefie skrzydeł)

M.13.01.05 Beton ustroju nośnego (B35) – obejmuje cały ustrój nośny (płyta)

1.4. Określenia podstawowe

Określenia podane w niniejszej Specyfikacji są zgodne z obowiązującymi odpowiednimi normami.

1.5. Ogólne wymagania dotyczące Robót

Ogólne wymagania dotyczące Robót podano w ST M.00.00.00 „Wymagania Ogólne”.

Wykonawca Robót jest odpowiedzialny za jakość ich wykonania oraz za zgodność z Dokumentacją Projektową, Specyfikacjami i poleceniami Kierownika Projektu.

Wymagane jest aby beton był wykonywany zgodnie z normą PN-EN 206-1:2003.

2. MATERIAŁY

2.1. Ogólne wymagania dotyczące materiałów

Ogólne wymagania dotyczące materiałów podano w ST M.00.00.00 „Wymagania Ogólne”.

2.2. Szczegółowe wymagania dotyczące materiałów

Materiały stosowane do produkcji betonu winny spełniać wymagania zawarte w normie PN-EN 206-1:2003.

2.2.1. Klasy ekspozycji

Wymagane klasy ekspozycji elementów betonowych w zależności od warunków pracy należy przyjmować zgodnie z poniższą tabelą, chyba że w dokumentacji projektowej podano inne wymagania.

Element Klasy ekspozycji

1 ławy fundamentowe, XC2, XD1, XF4

2 ustrój nośny (kapa) XC4, XD3, XF4

3 Ustrój nośny (płyta) XC4, XD2, XF4

2.2.2. Pozostałe wymagane parametry

Poniższa tabela zawiera właściwości, które powinien spełniać beton:

Parametr	Wymagania	Zgodnie z:
maksymalny nominalny górny	16mm beton >C25/30	PN-S-10040
wymiar ziaren kruszywa	31,5mm beton <C25/30	
klasa zawartości chlorków:	nie większy niż Cl 0,40	Patrz 10.1
- w konstrukcjach Żelbetowych		
nasiażliwość	do 5%	PN-S-10040
wodoszczelność	odpowiadająca przynajmniej stopniowi W8 większa od 0.8 MPa	PN-EN 12390-8

„Remont mostu na rzece Wiercicy w miejscowości Smyków na drodze Nr 699003 S Gminy Przyrów”.

zawartość powietrza mrozoodporność	(wg PN-88/B-06250)	
	nie mniej niż 4%	PN-EN 206-1, PN-EN 12350-7
	ubytek masy nie większy od 5%	PN-S-10040
	spadek wytrzymałości nie większy od 20%	
	po 150 cyklach zamarzania i odmrażania (F 150)	

3. SPRZĘT

3.1. Ogólne wymagania dotyczące sprzętu

Ogólne wymagania dotyczące sprzętu podano w ST M.00.00.00 „Wymagania Ogólne”.

3.2. Szczegółowe wymagania dotyczące sprzętu

Roboty można wykonać przy użyciu sprzętu zaakceptowanego przez Kierownika Projektu. Instalacje do wytwarzania betonu powinny być typu automatycznego lub półautomatycznego przy wagowym dozowaniu kruszywa, cementu, wody i dodatków. Silosy na cement muszą mieć zapewnioną szczelność z uwagi na wilgoć atmosferyczną. Wagi do dozowania cementu powinny być kontrolowane co najmniej raz na 2 miesiące i rektyfikowane przynajmniej raz na rok. Urządzenia dozujące wodę powinny być sprawdzane co najmniej raz na miesiąc. Dozatory muszą mieć aktualne świadectwo legalizacji. Mieszanie składników powinno się odbywać wyłącznie w betoniarkach o wymuszonym działaniu (zabrania się stosowania mieszarek wolnospadowych). Objętość mieszalników betoniarek musi zabezpieczać pomieszczenie wszystkich składników mieszanych bez wyrzucania na zewnątrz.

Do podawania mieszanek należy stosować pojemniki o konstrukcji umożliwiającej łatwe ich opróżnianie lub pompy przystosowane do podawania mieszanek plastycznych., wibratory wgłębne o częstotliwości min. 6000 drgań/min, i buławami o średnicy nie większej od 0,65 odległości między prętami zbrojenia leżącymi w płaszczyźnie poziomej.

4. TRANSPORT

4.1. Ogólne wymagania dotyczące transportu

Ogólne wymagania dotyczące transportu podano w ST M.00.00.00 „Wymagania Ogólne”.

4.2. Szczegółowe wymagania dotyczące transportu

4.2.1. Transport cementu

Transport cementu w workach, krytymi środkami transportowymi. Dla cementu luzem należy stosować cementowagony i cementosamochody wyposażone we wsypy umożliwiające grawitacyjne napełnianie zbiorników i urządzenie do wyładowywania cementu oraz powinny być przystosowane do plombowania i wyspów i wyspów.

4.2.2. Ogólne zasady transportu masy betonowej

Masę betonową należy transportować środkami nie powodującymi:

- naruszenia jednorodności masy,
- zmian w składzie masy w stosunku do stanu początkowego (bezpośrednio po wymieszaniu).

Czas trwania transportu i jego organizacja powinny zapewniać dostarczenie do miejsca układania masy betonowej o takim stopniu ciekłości, jaki został ustalony dla danego sposobu zagęszczania i rodzaju konstrukcji.

4.2.3. Transport, podawanie i układanie mieszanki betonowej

4.2.3.1. Środki do transportu betonu

Mieszanki betonowe mogą być transportowane mieszalnikami samochodowymi (tzw. "gruszkami"). Ilość "gruszek" należy dobrać tak aby zapewnić wymaganą szybkość betonowania z uwzględnieniem odległości dowozu, czasu twardnienia betonu oraz koniecznej rezerwy w przypadku awarii samochodu

4.2.3.2. Czas transportu i wbudowania

Czas transportu i wbudowania mieszanki nie powinien być dłuższy niż:

- 90 minut przy temperaturze otoczenia +15°C,
- 70 minut przy temperaturze otoczenia +20°C,
- 30 minut przy temperaturze otoczenia +30°C.

5. WYKONANIE ROBÓT

5.1. Ogólne wymagania dotyczące wykonania Robót

Ogólne wymagania dotyczące wykonania Robót podano w ST M.00.00.00 „Wymagania Ogólne”.

5.2. Szczegółowe wymagania dotyczące wykonania Robót

5.2.1. Wymagania podstawowe

Wykonawca przedstawi Kierownikowi Projektu do akceptacji projekt organizacji i harmonogram robót uwzględniający wszystkie warunki, w jakich będą wykonywane roboty betonowe.

5.2.2. Roboty betonowe

5.2.2.1. Zalecenia ogólne

Rozpoczęcie Robót betoniarskich może nastąpić po wykonaniu przez Wykonawcę zaakceptowanej przez Kierownika Projektu dokumentacji technologicznej

Roboty betoniarskie muszą być wykonane zgodnie z PN-S-10040, PN-EN 206-1.

5.2.2.2. Układanie mieszanki betonowej

Mieszanki betonowej nie należy zrzucić z wysokości większej niż 0,75m od powierzchni na którą spada, w przypadku gdy wysokość ta jest większa należy mieszankę podawać za pomocą rynny zsykowej (do wysokości

3,0m) lub leja zsykowego teleskopowego (do wysokości 8,0m)

Przy wykonywaniu elementów konstrukcji monolitycznych należy przestrzegać postanowień Specyfikacji i dokumentacji technologicznej, a w szczególności:

- mieszankę betonową należy układać bezpośrednio z pojemnika lub rurociągu pompy, bądź też za pośrednictwem rynny warstwami o grubości do 40cm zagęszczając wibratorami włącznymi,
- do wyrównywania powierzchni betonowej należy stosować belki (łaty) wibracyjne.

a) Zagęszczanie betonu

Przy zagęszczaniu mieszanki betonowej należy stosować następujące warunki:

- wibratory włączne należy stosować o częstotliwości min. 6000 drgań na minutę, z buławami o średnicy nie większej niż 0,65 odległości między prętami zbrojenia leżącymi w płaszczyźnie poziomej;
- podczas zagęszczania wibratorami włącznymi nie wolno dotykać zbrojenia buławą wibratora;
- podczas zagęszczania wibratorami włącznymi należy zagłębiać buławę na głębokość 5-8cm w warstwę poprzednią i przytrzymać buławę w jednym miejscu w czasie 20-30 sekund po czym wyjmować powoli w stanie wibrującym;
- kolejne miejsca zagłębienia buławy powinny być od siebie oddalone o $1,4R$, gdzie R jest promieniem skutecznego działania wibratora. Odległość ta zwykle wynosi 0,35-0,70m;

b) Przerwy w betonowaniu

Przerwy w betonowaniu należy sytuować w miejscach uprzednio przewidzianych w Dokumentacji Projektowej. W przypadku przerwy w betonowaniu trwającej ponad 2 godziny wznowienie może nastąpić po przygotowaniu szorstkiej powierzchni stykowej na betonie starym oraz po oczyszczeniu i nawilżeniu tej powierzchni.

5.2.2.3. Warunki atmosferyczne przy układaniu mieszanki betonowej i wiązaniu betonu

a) Temperatura otoczenia.

Betonowanie konstrukcji należy wykonywać wyłącznie w temperaturach nie niższych niż $+5^{\circ}\text{C}$ zachowując warunki umożliwiające uzyskanie przez beton wytrzymałości co najmniej 15MPa przed pierwszym zamarznięciem.

W wyjątkowych przypadkach dopuszcza się betonowanie w temperaturze do -5°C jednak wymaga to zgody Kierownika Projektu oraz zapewnienia mieszanki betonowej o temperaturze $+10^{\circ}\text{C}$ w chwili układania i zabezpieczenia uformowanego elementu przed utratą ciepła w czasie co najmniej 7 dni.

b) Zabezpieczenie podczas opadów.

Przed przystąpieniem do betonowania należy przygotować sposób postępowania na wypadek wystąpienia ulewnego deszczu. Konieczne jest przygotowanie odpowiedniej ilości osłon wodoszczelnych dla zabezpieczenia odkrytych powierzchni świeżego betonu.

c) Zabezpieczenie betonu przy niskich temperaturach otoczenia.

Przy niskich temperaturach otoczenia ułożony beton powinien być chroniony przed zamarznięciem przez okres pozwalający na uzyskanie wytrzymałości co najmniej 15MPa.

Uzyskanie wytrzymałości 15MPa powinno być zbadane na próbkach przechowywanych w takich samych warunkach jak zabetonowana konstrukcja.

Przy przewidywaniu spadku temperatury poniżej 0°C w okresie twardnienia betonu należy wcześniej podjąć działania organizacyjne pozwalające na odpowiednie osłonięcie i podgrzanie zabetonowanej konstrukcji.

5.2.2.4. Pielęgnacja betonu

a) Materiały i sposoby pielęgnacji betonu

Bezpośrednio po zakończeniu betonowania zaleca się przykrycie powierzchni betonu lekkimi osłonami wodoszczelnymi zapobiegającymi odparowaniu wody z betonu i chroniącymi beton przed deszczem i nasłonecznieniem.

Przy temperaturze otoczenia wyższej niż $+5^{\circ}\text{C}$ należy nie później niż po 12 godzinach od zakończenia betonowania rozpocząć pielęgnację wilgotnościową betonu i prowadzić ją co najmniej przez 7 dni (przez polewanie co najmniej 3 razy na dobę).

Nanoszenie błon nieprzepuszczających wody jest dopuszczalne tylko wtedy gdy beton nie będzie się łączył z następną warstwą konstrukcji monolitycznej, a także gdy nie są stawiane specjalne wymagania odnośnie jakości pielęgnowanej powierzchni.

Woda stosowana do polewania betonu powinna spełniać wymagania normy PN-EN 1008:2004.

W czasie dojrzewania betonu elementy powinny być chronione przed uderzeniami i drganiami.

b) Okres pielęgnacji

Ułożony beton należy utrzymywać w stałej wilgoci przez okres co najmniej 7 dni. Polewanie betonu normalnie twardniejącego należy rozpocząć po 24 godzinach od zabetonowania.

5.2.2.5. Obróbka cieplna i pielęgnacja betonu w produkcji prefabrykatów.

Gdy temperatura otoczenia jest mniejsza niż $+10^{\circ}\text{C}$ należy przestrzegać następujących rygorów w prowadzeniu obróbki cieplnej:

- bezpośrednio po zakończeniu formowania przykryć powierzchnie elementów izolacją paroszczelną (np. folią polietylenową), którą pozostawia się na cały czas obróbki cieplnej,
- wstępne dojrzewanie w temperaturze otoczenia - min. 3 godz.,
- podnoszenie temperatury betonu z szybkością max. $15^{\circ}\text{C}/\text{godz.}$,
- max temperatura betonu podczas obróbki cieplnej nie większa od 80°C ,
- studzenie w formie z przykryciem paroszczelnym do uzyskania różnicy temperatur między powierzchnią

betonu a otoczeniem nie większej niż 40°C.

Przykładowo, gdy max. temp. obróbki cieplnej wynosi 80°C a temp. otoczenia wynosi około 10°C, wówczas czas trwania kolejnych faz będzie następujący:

- wstępne dojrzewanie min. 3 godz.,
- podnoszenie temperatury około 5 godz.,
- utrzymanie temperatury 80°C 4 godz.,
- studzenie 2 godz.

5.2.2.6. Wykańczanie powierzchni betonu

Dla powierzchni widocznych betonów obowiązują następujące wymagania:

- wszystkie betonowe powierzchnie muszą być gładkie i równe, jednakowego koloru, bez zagłębień między ziarnami kruszywa, przełomami i wybrzuszeniami ponad powierzchnię,
- pęknięcia są niedopuszczalne,
- rysy powierzchniowe skurczowe są dopuszczalne pod warunkiem, że zostaje zachowana otulina zbrojenia betonu minimum 1cm.
- pustki, raki i wykruszyny są dopuszczalne pod warunkiem, że otulenie zbrojenia betonu będzie nie mniejsze niż 1cm, a powierzchnia na której występują nie większa niż 0,5% powierzchni odpowiedniej ściany.
- kształtowanie odpowiednich spadków poprzecznych i podłużnych powinno następować podczas betonowania płyty zgodnie z dokumentacją projektową. Powierzchnię płyty powinno się wyrównywać podczas betonowania łatami wibracyjnymi. Odchylenie równości powierzchni zmierzone na łacie długości 4,0 m nie powinno przekraczać 1,0cm.
- gładkość powierzchni powinna cechować się brakiem lokalnych progów, raków, wgłębień i wybrzuszeń, wystających ziaren kruszywa itp. Dopuszczalne są lokalne nierówności do 3mm lub wgłębienia do 5mm.

5.3. Deskowania

5.3.1. Zalecenia ogólne

Deskowania dla podstawowych elementów konstrukcji obiektu (ustrój nośny) powinny być wykonywane według projektu technicznego deskowania, opartego na obliczeniach statyczno-wytrzymałościowych.

Obliczenia przeprowadzić dla warunków podanych w następujących normach:

- PN-92/S-10082 Obiekty mostowe. Konstrukcje drewniane. Projektowanie.
- PN-81/B-03150.01 Konstrukcje z drewna i materiałów drewnopochodnych.

Obliczenia statyczne i projektowanie. Materiały.

- PN-81/B-03150.03 Konstrukcje z drewna i materiałów drewnopochodnych.

Obliczenia statyczne i projektowanie. Złącza.

- PN-82/S-10052 Obiekty mostowe. Konstrukcje stalowe. Projektowanie.

Konstrukcja deskowań powinna być sprawdzana na siły wywołane parciem świeżej masy betonowej i uderzeniami przy jej wylewaniu z pojemników oraz uwzględniać:

- szybkość betonowania,
- sposób zagęszczania,
- obciążenia pomostami roboczymi.

Konstrukcja deskowania powinna spełniać następujące warunki:

- zapewniać odpowiednią sztywność i niezmienność kształtu konstrukcji,
- zapewniać jednorodną powierzchnię betonu,
- zapewniać odpowiednią szczelność,
- zapewniać łatwy ich montaż i demontaż oraz wielokrotność Użycia,
- wykazywać odporność na deformację pod wpływem warunków atmosferycznych.

Deskowania zaleca się wykonywać ze sklejki. W uzasadnionych przypadkach na część deskowań można użyć desek z drzew iglastych III lub IV klasy. Minimalna grubość desek 32 mm.

Deski powinny być jednostronnie strugane i przygotowane do łączenia na wpust i pióro. Styki gdzie nie można zastosować połączenia na pióro i wpustu należy uszczelnić szczeliny pomiędzy deskami taśmami z tworzyw sztucznych albo pianką. Należy zwrócić szczególną uwagę na uszczelnienie styków ścian z dnem deskowania oraz styków deskowań belek i poprzecznic. Sfazowania należy wykonywać zgodnie z Dokumentacją Projektową.

5.4. Rusztowania

5.4.1. Projekt rusztowań i jego zatwierdzenie

Wykonawca musi przygotować i przedłożyć Kierownikowi Projektu szczegółowe projekty robocze rusztowań roboczych, niosących i montażowych.

Akceptacja dokumentacji technicznej rusztowań przez Kierownika Kontraktu nie zwalnia Wykonawcy od pełnej odpowiedzialności za poprawne zaprojektowanie, wykonanie i rozebranie rusztowań

5.4.4. Rozbiórka rusztowań

W zwykłych warunkach atmosferycznych i temperaturze otoczenia powyżej +15°C można dla betonów mostowych przyjąć następujące terminy rozformowania (rozdeskowania) :

- 3 dni albo $RU_{15} > 10$ MPa dla usunięcia bocznych deskowań płyt i belek,
- 6 dni albo $RU_{15} > 15$ MPa dla usunięcia bocznych deskowań filarów i przyczółków słupowych i ścianowych.

Usunięcie krążyn, rusztowań i podpór podtrzymujących deskowanie może być rozpoczęte nie wcześniej niż po

upływie :

- 7 dni albo $R_{U15} > 20$ MPa dla płyt pomostu o rozpiętości do 3.0 m

Rozbiórkę rusztowań montażowych i roboczych należy wykonać po wykonaniu wszystkich Robót dla których zostały przewidziane.

5.4.5. Kontrola i odbiór rusztowań

Rusztowania polegają:

- badaniom i odbiorowi po wykonaniu montażu,
- badaniom okresowym w czasie ich eksploatacji, które należy wykonywać zwłaszcza po ewentualnych awariach, po okresie silnych wiatrów i wysokich wód.

Badania przeprowadza Kierownik Kontraktu wraz z Wykonawcą.

Badanie i odbiór po wykonaniu montażu obejmuje:

- sprawdzenie materiałów,
- sprawdzenie osi podłużnej i poprzecznej oraz ustawienia w pionie,
- sprawdzenie podpór,
- sprawdzenie rzędnych wysokościowych,
- sprawdzenie połączeń na śruby,
- sprawdzenie posadowienia,
- sprawdzenie pomostu roboczego i poręczy,
- sprawdzenie elementów podtrzymujących bezpośrednio konstrukcję obiektu,
- sprawdzenie drabin do wejścia na rusztowanie,
- sprawdzenie uziemienia rusztowań.

Badanie rusztowań w czasie ich eksploatacji obejmuje:

- sprawdzenie wychylenia z pionu,
- sprawdzenie wielkości osiadania,
- sprawdzenie, czy nie powstały uszkodzenia i odkształcenia elementów konstrukcji,
- sprawdzenie połączeń na śruby,
- sprawdzenia podpór,
- sprawdzenie pomostów i poręcz,

6. KONTROLA JAKOŚCI ROBÓT

6.1. Ogólne zasady kontroli jakości Robót

Ogólne zasady kontroli jakości Robót podano w ST M.00.00.00 „Wymagania Ogólne”.

6.2. Szczegółowe zasady kontroli jakości Robót

6.2.1. Kontrola jakości mieszanki betonowej i betonu

6.2.1.1. Zakres kontroli

Kontroli podlegają następujące właściwości mieszanki betonowej i betonu, badane zgodnie z wymaganiami zawartymi w normie EN 206-1:2000. Badania winny obejmować sprawdzenie co najmniej:

- właściwości cementu i kruszywa,
- konsystencji mieszanki betonowej,
- zawartości powietrza w mieszance betonowej,
- wytrzymałości betonu na ściskanie,
- nasiąkliwości betonu,
- przepuszczalności wody przez beton,
- mrozoodporność.

Zwraca się uwagę na konieczność wykonania przez Wykonawcę planu kontroli jakości betonu, zawierającego m.in. podział obiektu na części podlegające osobnej ocenie oraz szczegółowe określenie liczności i terminów pobierania próbek do kontroli Jakości mieszanki i betonu.

6.2.1.2. Pobranie próbek i badanie

Na Wykonawcy spoczywa obowiązek zapewnienia wykonania badań laboratoryjnych przewidzianych normą PN-EN 206-1:2003 i dodatkowymi wymaganiami Zamawiającego oraz gromadzenie, przechowywanie i okazywanie Kierownikowi Projektu wszystkich wyników badań dotyczących jakości betonu i stosowanych materiałów.

Jeżeli beton poddany jest specjalnym zabiegom technologicznym, Wykonawca zobowiązany jest opracować plan kontroli jakości betonu dostosowany do wymagań technologii produkcji. W planie kontroli powinny być uwzględnione badania przewidziane aktualnymi normami, niniejszą Specyfikacją oraz ewentualne inne konieczne do potwierdzenia prawidłowości zastosowanych zabiegów technologicznych.

7. OBMIAR ROBÓT

7.1. Ogólne zasady obmiaru Robót

Ogólne zasady obmiaru Robót podano w ST M.00.00.00 „Wymagania Ogólne”.

7.2. Jednostka obmiarowa

Jednostką obmiaru jest 1m^3 (metr sześcienny) wbudowanego betonu klasy określonej w Dokumentacji Projektowej. Ilość betonu określa się na podstawie Dokumentacji Projektowej z uwzględnieniem zmian zaaprobowanych przez Kierownika Projektu i sprawdzonych w naturze.

8. ODBIÓR ROBÓT

8.1. Ogólne zasady odbioru Robót

Ogólne zasady odbioru Robót podano w ST M.00.00.00 „Wymagania Ogólne”.

8.2. Szczegółowe zasady odbioru robót

Odbiorom podlegają:

- materiały Użyte do wytwarzania mieszanki betonowej (cement, kruszywo, woda zarobowa itp.),
- dostarczana na plac budowy lub wytwarzana na miejscu gotowa mieszanka betonowa,
- beton wykonanych elementów konstrukcji.

Do odbioru końcowego Wykonawca przedstawi Kierownikowi Projektu dokumenty określające parametry zastosowanych materiałów do wytworzenia betonu, cechy fizyczne i mechaniczne wbudowanego betonu oraz operat z pomiarów geometrycznych wykonanych elementów.

Z odbioru końcowego sporządza się protokół.

9. PODSTAWA PŁATNOŚCI

9.1. Ogólne zasady płatności

Ogólne wymagania dotyczące płatności podano w ST M.00.00.00. „Wymagania Ogólne”.

9.2. Cena jednostki obmiarowej

Podstawą płatności jest cena jednostkowa, która obejmuje:

- opracowanie dokumentacji technologicznej
- opracowanie projektu deskowania i rusztowania z akceptacją Kierownika Projektu
- wykonanie deskowania z rusztowaniem oraz ich rozbiórką
- utrzymanie deskowań i rusztowań w okresie wymaganym dojrzewaniem betonu
- zapewnienie wszystkich niezbędnych czynników produkcji
- wykonanie zabezpieczeń w przypadku betonowania w nocy, w czasie opadów deszczu w okresie niskich temperatur

przedłożenie Kierownikowi Projektu dokumentów określających parametry zastosowanych materiałów łącznie z określeniem miejsca ich pozyskania

- badanie mieszanki i przedstawienie Kierownikowi Projektu wyników
- koszty związane z wykonywaniem spadków, złączy, itp.
- przygotowanie, transport i wbudowanie mieszanki betonowej z zagęszczeniem i pielęgnacją
- koszty badań i pomiarów
- oczyszczenie terenu robót wraz z usunięciem odpadów.

10. PRZEPISY ZWIĄZANE

10.1. Rozporządzenia

Dz. U. Nr 63 Rozporządzenie Ministra Transportu i Gospodarki Morskiej z dnia 30 maja 2000 „W sprawie warunków technicznych jakim powinny odpowiadać drogowe obiekty inżynierskie i ich usytuowanie” ze szczególnym uwzględnieniem Dział V Rozdział 3.

10.2.1 Normy

10.2.1. Ogólne

PN-S-10040:1999 Obiekty mostowe. Konstrukcje betonowe, Żelbetowe i sprężone.

Wymagania i badania

PN-91/S-10042 Obiekty mostowe. Konstrukcje betonowe, Żelbetowe i sprężone.

Projektowanie

10.2.2 Cement

PN-EN 196-1:1996 Metody badania cementu. Oznaczanie wytrzymałości

PN-EN 196-2:1996 Metody badania cementu. Analiza chemiczna cementu

PN-EN 196-3:1996 Metody badania cementu. Oznaczanie czasów wiązania i stałości objętości

PN-EN 196-5:1996 Metody badania cementu. Badanie pucolanowości cementów pucolanowych

PN-EN 196-6:1997 Metody badania cementu. Oznaczanie stopnia zmielenia

PN-EN 196-7:1997 Metody badania cementu. Sposoby pobierania i przygotowania próbek cementu

PN-EN 196-8:2005 Metody badania cementu. Część 8: Ciepło hydratacji. Metoda rozpuszczania

PN-EN 196-9:2005 Metody badania cementu. Część 9: Ciepło hydratacji.

Metoda semiadiabatyczna

PN-EN 196-21:1997 Metody badania cementu. Oznaczanie zawartości chlorków, dwutlenku węgla i alkaliów w cemencie

PN-EN 196-21/Ak: 1997 Metody badania cementu. Oznaczanie zawartości chlorków, dwutlenku węgla i alkaliów w cemencie; uzupełnienie krajowe dotyczące aparatury do oznaczania C02

PN-EN 197-1:2002 Cement. Część 1: Skład, wymagania i kryteria zgodności dotyczące cementów powszechnego Użytku

PN-EN 197-1:2002/A1:2005 Cement. Część 1: Skład, wymagania i kryteria zgodności dotyczące cementów powszechnego Użytku (Zmiana A1)

PN-EN 197-2:2002 Cement. Część 2: Ocena zgodności

PN-EN 197-4:2005 Cement. Część 4: Skład, wymagania i kryteria zgodności dotyczące cementów hutniczych o niskiej wytrzymałości wczesnej

PN-EN 14216:2005 Cement. Skład, wymagania i kryteria zgodności dotyczące cementów specjalnych o bardzo niskim cieple hydratacji

PN-73/B-04309 Cement. Metody badań. Oznaczanie stopnia białości

PN-B-19707:2003 Cement. Cement specjalny. Skład, wymagania i kryteria zgodności

PN-84/M-47350 Zasobniki do cementu i kruszywa. Ogólne wymagania i badania.

10.2.2. Beton

PN-EN 206-1:2003 Beton. Część 1: Wymagania, właściwości, produkcja i zgodność

PN-EN 206-1:2003/A1:2005 Beton. Część 1: Wymagania, właściwości, produkcja i zgodność (Zmiana A1)

PN-EN 206-1:2003/Ap1:2004 Beton. Część 1: Wymagania, właściwości, produkcja i zgodność

PN-EN 934-2:2002 Domieszki do betonu, zaprawy, zaczynu. Część 2:

Specyfikacja Techniczna M.13.01.00

Strona 10

Domieszki do betonu. Definicje, wymagania, zgodność, znakowanie i etykietowanie.

PN-EN 1008:2004 Woda zarobowa do betonu. Specyfikacja pobierania próbek, badanie i ocena przydatności wody zarobowej do betonu, w tym wody odzyskanej z

procesów produkcji betonu

PN-EN 12350-1:2001 Badania mieszanki betonowej. Część 1: Pobieranie próbek

PN-EN 12350-2:2001 Badania mieszanki betonowej. Część 2: Badanie konsystencji metodą opadu stożka

PN-EN 12350-3:2001 Badania mieszanki betonowej. Część 3:

Badanie konsystencji metodą Vebe

PN-EN 12350-4:2001 Badania mieszanki betonowej. Część 4:

Badanie konsystencji metodą oznaczania stopnia zagęszczalności

PN-EN 12350-5:2001 Badania mieszanki betonowej. Część 5: Badanie konsystencji metodą stolika rozplływowego

PN-EN 12350-6:2001 Badania mieszanki betonowej. Część 6: Gęstość

PN-EN 12350-7:2001 Badania mieszanki betonowej. Część 7:

Badanie zawartości powietrza. Metody ciśnieniowe.

PN-EN 12390-1:2001 Badania betonu. Część 1: Kształt, wymiary i inne wymagania dotyczące próbek do badania i form

PN-EN 12390-1:2001/AC:2004 Badania betonu. Część 1: Kształt, wymiary i inne wymagania dotyczące próbek do badania i form

PN-EN 12390-2:2001 Badania betonu. Część 2: Wykonywanie i pielęgnacja próbek do badań wytrzymałościowych

PN-EN 12390-3:2002 Badania betonu. Część 3: Wytrzymałość na ściskanie próbek do badania

PN-EN 12390-4:2001 Badania betonu. Część 4: Wytrzymałość na ściskanie.

Wymagania dla maszyn wytrzymałościowych

PN-EN 12390-5:2001 Badania betonu. Część 5: Wytrzymałość na zginanie próbek do badania

PN-EN 12390-5:2001/AC:2004 Badania betonu. Część 5: Wytrzymałość na zginanie próbek do badania

PN-EN 12390-6:2001 Badania betonu. Część 6: Wytrzymałość na rozciąganie przy rozłupywaniu próbek do badania

PN-EN 12390-6:2001/AC:2004 Badania betonu. Część 6: Wytrzymałość na rozciąganie przy rozłupywaniu próbek do badania

PN-EN 12390-7:2001 Badania betonu. Część 7: Gęstość betonu

PN-EN 12390-7:2001/AC:2004 Badania betonu. Część 7: Gęstość betonu

PN-EN 12390-8:2001 Badania betonu. Część 8: Głębokość penetracji wody pod ciśnieniem

PN-EN 12504-1:2001 Badania betonu w konstrukcjach. Część 1: Odwierty rdzeniowe. Wycinanie, ocena i badanie wytrzymałości na ściskanie

PN-EN 12504-2:2002 Badania betonu w konstrukcjach. Część 2:

Badanie nieniszczące. Oznaczanie liczby odbicia

PN-EN 12504-2:2002/Ap1:2004 Badania betonu w konstrukcjach. Część 2: Badanie nieniszczące. Oznaczanie liczby odbicia

PN-EN 12620:2004 Kruszywa do betonu

PN-EN 12620:2004/AC:2004 Kruszywa do betonu

PN-EN 13369:2004 Wspólne wymagania dla prefabrykatów betonowych

PN-63/B-06251 Roboty betonowe i Żelbetowe. Wymagania techniczne

PN-78/B-06264 Nieniszczące badania konstrukcji z betonu. Badania radiograficzne

PN-B-06265:2004 Krajowe uzupełnienia PN-EN 206-1:2003 Beton. Część 1: Wymagania, właściwości, produkcja i zgodność

PN-73/B-06281 Prefabrykaty budowlane z betonu.

„Remont mostu na rzece Wiercicy w miejscowości Smyków na drodze Nr 699003 S Gminy Przyrów”.

Metody badań wytrzymałościowych

PN-80/B-10021 Prefabrykaty budowlane z betonu. Metody pomiaru cech geometrycznych

10.2.3. Deskowania i rusztowania

PN-M-48090:1996 Rusztowania stalowe z elementów składanych do budowy mostów –

Wymagania i badania przy odbiorze zmontowanych rusztowań

PN-B-03163-1:1998 Konstrukcje drewniane – Rusztowania - Terminologia

PN-B-03163-2:1998 Konstrukcje drewniane – Rusztowania - Wymagania

PN-B-03163-3:1998 Konstrukcje drewniane – Rusztowania – Badania przy odbiorze

Specyfikacja Techniczna M.13.01.00

Strona 11

PN-M-47900-1:1996 Rusztowania stojące metalowe robocze – Określenia, podział i główne parametry

PN-M-47900-2:1996 Rusztowania stojące metalowe robocze – Rusztowania stojakowe z rur

PN-M-47900-3:1996 Rusztowania stojące metalowe robocze – Rusztowania ramowe

M – 13.03.01a

WYKONANIE GZYMSÓW PREFABRYKOWANYCH Z POLIMEROBETONU

1. WSTĘP

1.1. Przedmiot OST

Przedmiotem niniejszej ogólnej specyfikacji technicznej (OST) są wymagania dotyczące wykonania i odbioru robót związanych z wykonaniem i montażem gzymsów prefabrykowanych z polimerobetonu na płycie ustroju niosącego obiektów inżynierskich na zadaniu „**Remont mostu na rzece Wiercicy w miejscowości Smyków na drodze Nr 699003 S Gminy Przyrów**”.

1.2. Zakres stosowania OST

Ogólna specyfikacja techniczna (OST) jest materiałem pomocniczym do opracowania specyfikacji technicznej wykonania i odbioru robót budowlanych (ST), stosowanej jako dokument przetargowy i kontraktowy przy zlecaniu i realizacji robót na obiektach inżynierskich.

1.3. Zakres robót objętych OST

Ustalenia zawarte w niniejszej specyfikacji dotyczą zasad prowadzenia robót związanych z wykonaniem i odbiorem oraz montażem desek gzymsowych z polimerobetonu na płycie pomostu drogowych obiektów inżynierskich (załącznik).

1.4. Określenia podstawowe

1.4.1. Polimerobeton – kompozyt, w którym spoiwem jest żywica poliestrowa z układem utwardzającym, a wypełniaczem mieszanka piaskowo-żwirowa i mączka kwarcowa.

1.4.2. Pozostałe określenia podstawowe są zgodne z obowiązującymi, odpowiednimi polskimi normami i z definicjami podanymi w OST D-M-00.00.00 „Wymagania ogólne” [1] pkt 1.4.

1.5. Ogólne wymagania dotyczące robót

Ogólne wymagania dotyczące robót podano w OST D-M-00.00.00 „Wymagania ogólne” [1], pkt 1.5.

2. MATERIAŁY

2.1. Ogólne wymagania dotyczące materiałów

Ogólne wymagania dotyczące materiałów, ich pozyskiwania i składowania, podano w OST D-M-00.00.00 „Wymagania ogólne” [1] pkt 2.

2.2. Materiały do wykonania gzymsów prefabrykowanych

2.2.1. Polimerobeton

Elementy prefabrykowane gzymsów powinny być wykonane z polimerobetonu o właściwościach podanych w

tablicy 1.

Tablica 1. Właściwości polimerobetonu dla gzymsów prefabrykowanych

Lp.	Właściwości	Jednostka	Wymagania	Badania wg
1	Wytrzymałość gwarantowana polimerobetonu na ściskanie	MPa	> 80	Instrukcja ITB nr 194 [8]
2	Wytrzymałość gwarantowana polimerobetonu na rozciąganie przy zginaniu	MPa	> 20	Instrukcja ITB nr 194 [8]
3	Nasiąkliwość polimerobetonu	%	< 0,25	PN-B-04101:1985 [3]
4	Porowatość polimerobetonu	%	> 9	
5	Gęstość objętościowa	kg/m ³	2300	
6	Stopień mrozoodporności		> F150	PN-B-06250:1988 [4]
7	Twardość wg Brinella	MPa	> 160	
8	Ścieralność na tarczy Boehmego	cm	0,10	PN-B-04111:1984 [5]

2.2.2. Prefabrykaty

Prefabrykaty gzymsowe powinny być wykonane w wytwórni, zgodnie z dokumentacją projektową. Powierzchnia prefabrykatów powinna być bez rys, pęknięć i ubytków betonu, o fakturze zatartej. Zewnętrzna powierzchnia płyty gzymsowej powinna być zabezpieczona antykorozyjnie w wytwórni, w sposób zaaprobowany przez Inżyniera, np. gładkim laminatem na bazie żelkotu poliestrowego. Barwa widocznej powierzchni powinna być uzgodniona z Inżynierem.

Elementy prefabrykowane z polimerobetonu powinny spełniać wymagania podane w tablicy 2.

Tablica 2. Właściwości elementów prefabrykowanych gzymsów

Lp.	Właściwości	Jednostka	Wymagania	Badania wg
1	Odchyłki długości elementów	mm	< 3	
2	Odchyłki innych niż długość wymiarów elementów	mm	< 2	
3	Odchyłki prostoliniowości	mm	< 2 < 1/500 długości	
4	Odchyłki skręcenia przekroju mierzone wzajemnym przesunięciem odpowiadających sobie punktów przekroju	mm	< 2 < 1/500 długości	
5	Równość powierzchni: szczyrby i uszkodzenia powierzchni elementów polimerobetonowych widocznych po wbudowaniu	mm	< 1	

Prefabrykaty powinny być wyposażone w zbrojenie umożliwiające zakotwienie prefabrykatu w płycie pomostu. Zbrojenie powinno być wykonane ze stali spełniającej wymagania OST M-12.01.00 [2].

2.3. Materiały do uszczelniania spoin

Do uszczelniania styków między prefabrykowaną deską gzymsową i gzymsem wylewanym na mokro oraz szczelin między deskami gzymsowymi należy stosować zestaw do uszczelniania szczelin dylatacyjnych narażonych na działanie wody, odpowiednio przeznaczony się do wypełniania szczelin poziomych i pionowych. Materiały uszczelniające powinny spełniać wymagania dokumentacji projektowej i ST. Dla użytych materiałów uszczelniających Wykonawca przedstawi Polską Normę, aprobatę techniczną wydaną przez IBDiM lub europejską aprobatę techniczną.

Jeżeli ST ani dokumentacja projektowa nie podają inaczej, do uszczelnienia styków między deską prefabrykowaną i gzymsem wylewanym „na mokro” można stosować zestaw uszczelniający składający się z elastycznej taśmy z tworzywa sztucznego oraz zaprawy klejowej do przyklejania taśmy. Zestaw powinien charakteryzować się:

- 1 bardzo dobrą przyczepnością do podłoża betonowego i szczelnością,
- 2 wysoką wytrzymałością na uszkodzenia mechaniczne,
- 3 wysoką odpornością na czynniki chemiczne (m.in. wody chlorowanej, ścieków domowych, rozcieńczonych kwasów i zasad, kwasów organicznych, domowych i przemysłowych środków czyszczących, mazutu, olejów silnikowych, benzyny). Taśma powinna mieć szerokość około 10 cm.

Alternatywnie można stosować jednoskładnikowy kit poliuretanowy lub silikonową masę zalewową, sieciującą

pod wpływem wilgoci z atmosfery, w procesie sieciowania przechodzący do postaci elastycznej gumy. Materiał uszczelniający powinien być odporny na działanie wody, rozcieńczonych soli, kwasów i zasad oraz paliw i smarów. Materiał powinien zachowywać właściwości elastyczne w szerokim zakresie temperatur (w tym ujemnych do -30°C) i wykazywać odporność na starzenie w warunkach eksploatacji. Powinien, przy zastosowaniu odpowiednich środków gruntujących, zachowywać bardzo dobrą przyczepność do betonu.

Kit poliuretanowy lub silikonowy można też stosować do uszczelnienia styków między prefabrykatami.

3. SPRZĘT

3.1. Ogólne wymagania dotyczące sprzętu

Ogólne wymagania dotyczące sprzętu podano w OST D-M-00.00.00 „Wymagania ogólne” [1], pkt 3.

3.2. Sprzęt do wykonania robót

Przewiduje się ręczny montaż desek gzymsowych. Do aplikacji materiału uszczelniającego należy stosować narzędzia rekomendowane przez producenta, np. pistolety na sprężone powietrze lub ręczne pistolety ciśnieniowe.

4. TRANSPORT

4.1. Ogólne wymagania dotyczące transportu

Ogólne wymagania dotyczące transportu podano w OST D-M-00.00.00 „Wymagania ogólne” [1], pkt 4.

4.2. Transport materiałów

4.2.1. Transport i składowanie prefabrykatów

Transport prefabrykowanych elementów może się odbywać po osiągnięciu przez beton 80% projektowej wytrzymałości, dowolnym środkiem transportu zaakceptowanym przez Inżyniera. Elementy prefabrykowane powinny być pakowane na paletach drewnianych i wiązane taśmą stalową. Do transportu powinny być układane poziomo, długością w kierunku jazdy.

Z prefabrykatami powinno być dostarczone zaświadczenie o wynikach przeprowadzonych badań, zawierające:

- 1 nazwę i adres producenta,
- 2 nazwę instytucji przeprowadzającej badania,
- 3 datę pobrania próbek,
- 4 sposób pobrania próbek,
- 5 datę badań,
- 6 wyniki badań.

Prefabrykaty powinny być składowane w pozycji wbudowania, na podłożu utwardzonym i dobrze odwodnionym.

4.2.3. Transport i składowanie materiału do uszczelniania spoin

Materiały uszczelniające należy przewozić i składować w oryginalnych opakowaniach producenta, w pozycji stojącej. Transport opakowań z materiałami może się odbywać dowolnym środkiem transportu pod warunkiem zachowania warunków określonych przez producenta. Podczas transportu opakowania należy zabezpieczyć przed przesuwaniem i uszkodzeniem.

Materiały należy składować w odpowiedniej (podanej przez producenta) temperaturze, chronić przed wpływem działania promieniowania cieplnego, nasłonecznieniem, zawilgoceniem i zamoczeniem. Należy przestrzegać terminu ważności produktu. Niespełnienie warunków przechowywania i transportu może spowodować utratę właściwości materiałów uszczelniających.

Na każdym opakowaniu należy umieścić etykietę zawierającą co najmniej następujące dane:

- 7 nazwę i adres producenta,
- 8 nazwę wyrobu,
- 9 oznakowanie,
- 10 datę produkcji i okres przydatności do stosowania,
- 11 masę netto,
- 12 numer aprobaty technicznej lub PN,
- 13 sposób przechowywania i stosowania materiałów i zachowania przy tym niezbędnych środków ostrożności, bhp i ochrony środowiska.

5. WYKONANIE ROBÓT

5.1. Ogólne zasady wykonywania robót

Ogólne zasady wykonywania robót podano w OST D-M-00.00.00 „Wymagania ogólne” [1], pkt 5.

5.2. Zasady wykonywania robót

Podstawowe czynności przy wykonywaniu robót obejmują:

- 14 roboty przygotowawcze,

- 15 montaż deski gzymsowej,
- 16 wykonanie uszczelnień,
- 17 roboty wykończeniowe.

5.3. Roboty przygotowawcze

Przed przystąpieniem do robót należy:

- 19 ustalić materiały niezbędne do wykonania robót,
- 20 określić kolejność, sposób i termin wykonania robót.

5.4. Montaż deski gzymsowej i wykonanie uszczelnień

Prefabrykaty gzymsowe powinny zostać wykonane w wytwórni. Przed przystąpieniem do wbudowania prefabrykatu, Wykonawca przedstawi Inżynierowi atest producenta, potwierdzający zgodność z wymaganiami przedstawionymi w pktcie 2. Przed przystąpieniem, do montażu należy sprawdzić stan prefabrykatów. Zbrojenie wykonane w celu połączenia prefabrykatu z betonem wylewanym „na mokro” powinno być oczyszczone i wyprostowane.

W trakcie montażu prefabrykatów, należy szczególną uwagę zwrócić na ich właściwe usytuowanie i zamocowanie (przyspawanie) wystających prętów do zbrojenia betonu wylewanego „na mokro”. Z powierzchni prefabrykatów stykających się w zespoleniu z nowym betonem należy usunąć szklivo, oczyścić powierzchnię styku i starannie zwilżyć wodą. Następnie na suchą i oczyszczoną powierzchnię nakleić taśmę uszczelniającą styk deski gzymsowej z betonem gzymsu wylewanego na mokro. W przypadku stosowania kitu lub masy zalewowej jako uszczelnienia, należy w trakcie betonowania gzymsu pozostawić w konstrukcji listwę drewnianą, którą po stwardnieniu betonu należy usunąć i powstałą szczelinę wypełnić kitem. Przed ułożeniem kitu szczelinę należy dokładnie oczyścić np. przez przedmuchiwanie sprężonym powietrzem. Wszystkie uszczelniane powierzchnie powinny być czyste, twarde, wolne od zanieczyszczeń olejami, smarami, wolne od pyłu cementowego i innych nie związanych z podłożem elementów. W tym celu należy oczyścić szczeliny mechaniczną szczotką stalową lub przez piaskowanie. Po oczyszczeniu, szczelinę należy odpylić sprężonym powietrzem. Ubytki w krawędziach szczeliny o głębokości przekraczającej 25 mm powinny być przed uszczelnieniem naprawione materiałami naprawczymi, dla których Wykonawca przedstawi Polską Normę lub aprobatę techniczną. Jeżeli producent tego wymaga, powierzchnie należy zagruntować przed wypełnieniem szczeliny środkiem gruntującym, rekomendowanym przez producenta.

6. KONTROLA JAKOŚCI ROBÓT

6.1. Ogólne zasady kontroli jakości robót

Ogólne zasady kontroli jakości robót podano w OST D-M-00.00.00 [1] „Wymagania ogólne”, pkt 6.

6.2. Badania przed przystąpieniem do robót

Przed przystąpieniem do robót Wykonawca powinien:

- 25 uzyskać wymagane dokumenty, dopuszczające wyroby budowlane do obrotu i powszechnego stosowania (certyfikaty zgodności, deklaracje zgodności, aprobaty techniczne, ew. badania materiałów wykonane przez dostawców itp.), potwierdzające zgodność materiałów z wymaganiami pktu 2 niniejszej specyfikacji,
- 26 ew. wykonać własne badania właściwości materiałów przeznaczonych do wykonania robót, określone w pktcie 2 lub przez Inżyniera.

Wszystkie dokumenty oraz wyniki badań Wykonawca przedstawi Inżynierowi do akceptacji.

6.3. Kontrola materiałów

6.3.1. Kontrola elementów prefabrykowanych

Materiały należy kontrolować na podstawie atestów i aprobat technicznych na zgodność z pkt. 2 niniejszej OST. Właściwości polimerobetonu należy kontrolować na podstawie atestu producenta i porównanie ich z wymaganiami OST, pkt 2.2.1, tablica 1. Dodatkowo należy sprawdzić wygląd zewnętrzny prefabrykatów na podstawie oględzin elementu, przez pomiar i policzenie uszkodzeń występujących na powierzchniach i krawędziach elementu oraz pomierzenie odchyłek od nominalnych kształtów. Pomiar długości i głębokości uszkodzeń oraz odchyłek: wymiarów, prostoliniowości, skręcenia przekroju należy wykonać za pomocą przymiaru stalowego lub suwmiarki z dokładnością do 1 mm, zgodnie z PN-80/B-10021 [7]. Dopuszczalne odchyłki i wady powierzchni podano w pkt. 2.2.2, tablica 2.

Należy skontrolować zbrojenie do zakotwienia prefabrykatu w betonie; pręty powinny być czyste i wyprostowane.

6.3.2. Kontrola materiałów uszczelniających

Materiały uszczelniające należy kontrolować na podstawie atestów producenta i porównanie ich właściwości z wymaganiami OST pkt 2.3.

6.4. Kontrola zamontowania prefabrykowanej deski gzymsowej

„Remont mostu na rzece Wiercicy w miejscowości Smyków na drodze Nr 699003 S Gminy Przyrów”.

Sprawdzenie prawidłowości montażu prefabrykatów gzymsowych obejmuje:

- a) wizualną ocenę jakości robót,
- b) sprawdzenie szerokości spoin na zgodność z dokumentacją projektową; szerokość spoiny nie powinna różnić się od projektowanej o więcej niż 2 mm,
- c) sprawdzenie prostoliniowości ułożenia (odchylenia mierzone łata o długości 4,0 m nie powinny być większe niż 2 mm),
- d) niwelacyjne sprawdzenie prawidłowości wysokościowego ułożenia (odchylenia rzędnych nie powinny przekraczać 2 mm),
- e) sprawdzenie wykonania uszczelnienia między deską gzymsową i płytą gzymsową.

Przed wykonaniem uszczelnienia należy sprawdzić stan szczeliny, która powinna być czysta, odkurzona i sucha. Szczelina powinna być wypełniona materiałem uszczelniającym na pełną głębokość.

7. OBMIAR ROBÓT

7.1. Ogólne zasady obmiaru robót

Ogólne zasady obmiaru robót podano w OST D-M-00.00.00 „Wymagania ogólne” [1], pkt 7.

7.2. Jednostka obmiarowa

Jednostką obmiarową jest m (metr) gzymsu z desek prefabrykowanych.

8. ODBIÓR ROBÓT

8.1. Ogólne zasady odbioru robót

Ogólne zasady odbioru robót podano w OST D-M-00.00.00 „Wymagania ogólne” [1], pkt 8.

Roboty uznaje się za wykonane zgodnie z dokumentacją projektową, ST i wymaganiami Inżyniera, jeżeli wszystkie pomiary i badania z zachowaniem tolerancji wg punktu 6 dały wyniki pozytywne.

8.2. Odbiór robót zanikających i ulegających zakryciu

Odbiorowi robót zanikających i ulegających zakryciu podlega przygotowanie prefabrykatu do zespolenia z betonem wykonywanym „na mokro” i przygotowanie szczelin do wypełnienia. Odbiór tych robót powinien być zgodny z wymaganiami OST D-M-00.00.00 „Wymagania ogólne” [1] oraz niniejszej OST.

9. PODSTAWA PŁATNOŚCI

9.1. Ogólne ustalenia dotyczące podstawy płatności

Ogólne ustalenia dotyczące podstawy płatności podano w OST D-M-00.00.00 „Wymagania ogólne” [1], pkt 9.

9.2. Cena jednostki obmiarowej

Cena jednostkowa wykonania gzymsów prefabrykowanych z polimerobetonu obejmuje:

- 1 prace pomiarowe i przygotowawcze,
- 2 zakup, dostarczenie i składowanie materiałów i pozostałych środków produkcji,
- 3 przygotowanie prefabrykatów do połączenia z betonem monolitycznym,
- 4 zamontowanie prefabrykatów,
- 5 uszczelnienie spoin,
- 6 wykonanie badań,
- 7 uporządkowanie terenu.

9.3. Sposób rozliczenia robót tymczasowych i prac towarzyszących

Cena wykonania robót określonych niniejszą OST obejmuje:

- 3 roboty tymczasowe, które są potrzebne do wykonania robót podstawowych, ale nie są przekazywane Zamawiającemu i są usuwane po wykonaniu robót podstawowych,
- 4 prace towarzyszące, które są niezbędne do wykonania robót podstawowych, niezaliczane do robót tymczasowych.

10. PRZEPISY ZWIĄZANE

10.1. Ogólne specyfikacje techniczne (OST)

1. D-M-00.00.00 Wymagania ogólne
2. M-12.01.00 Stal zbrojeniowa

10.2. Normy

3. PN-B-04101:1985 Materiały kamienne. Oznaczanie nasiąkliwości wodą
4. PN-B-06250:1998 Beton zwykły
5. PN-B-04111:1984 Materiały kamienne. Oznaczenie ścieralności na tarczy

6. BN-80/6775-03/01 Boehmego Prefabrykaty budowlane z betonu. Elementy nawierzchni dróg, ulic, parkingów i torowisk tramwajowych. Wspólne wymagania i badania
7. PN-B-10021:1980 Prefabrykaty budowlane z betonu. Metody pomiaru cech geometrycznych

10.3. Inne dokumenty

8. Instrukcja ITB nr 194 – Wytyczne badania cech mechanicznych polibetonu na próbkach wykonanych w formach, Warszawa, 1998

11. ZAŁĄCZNIK

PRZYKŁAD GZYMSU PREFABRYKOWANEGO Z POLIMEROBETONU NA PŁYCCIE POMOSTU

KOLOROWA GŁADKA FAKT

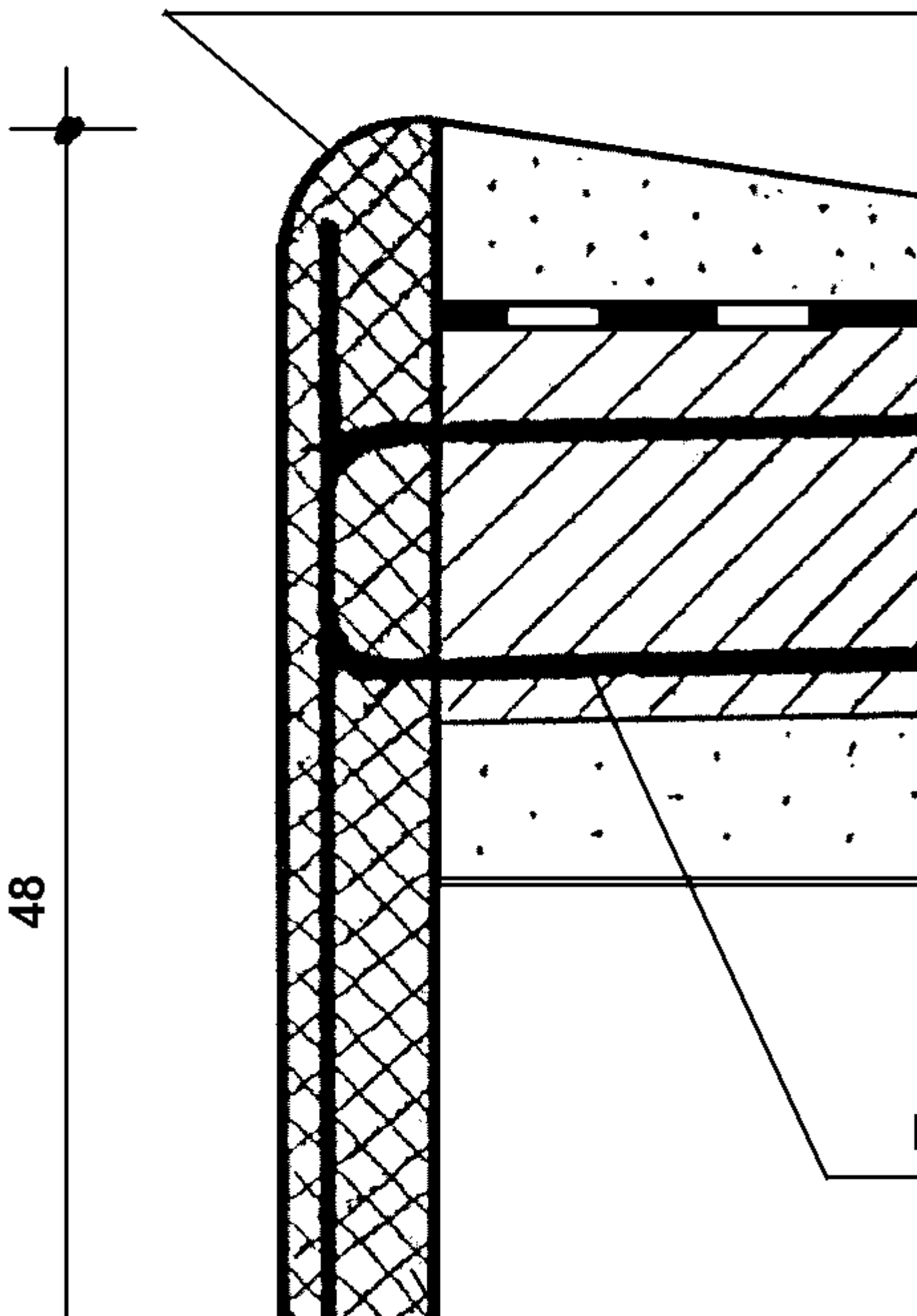

48

M – 15.02.03

IZOLACJA PŁYTY POMOSTU OBIEKTU MOSTOWEGO Z PAPY TERMOZGRZEWAŁNEJ

1. WSTĘP

1.1. Przedmiot OST

Przedmiotem niniejszej ogólnej specyfikacji technicznej (OST) są wymagania dotyczące wykonania i odbioru robót budowlanych związanych z wykonaniem izolacji z papy termozgrzewalnej na drogowych obiektach inżynierskich na zadaniu „**Remont mostu na rzece Wiercicy w miejscowości Smyków na drodze Nr 699003 S Gminy Przyrów**”.

1.2. Zakres stosowania OST

Ogólna specyfikacja techniczna (OST) jest materiałem pomocniczym do opracowania specyfikacji technicznej wykonania i odbioru robót budowlanych (ST) stosowanej jako dokument przetargowy i kontraktowy przy zleceniu i realizacji robót na obiektach inżynierskich.

1.3. Zakres robót objętych OST

Ustalenia zawarte w niniejszej specyfikacji dotyczą zasad prowadzenia robót związanych z wykonaniem i odbiorem izolacji płyty pomostu z papy termozgrzewalnej na betonowych ustrojach niosących nowobudowanych obiektów inżynierskich.

1.4. Określenia podstawowe

1.4.1. Papa termozgrzewalna – papa polimeroasfaltowa na osnowie z włókniny lub tkaniny technicznej przesyconej i obustronnie powleczonej modyfikowanym asfaltem. Obie powierzchnie papy są zabezpieczone przed sklejeniem w rolce posypką mineralną o odpowiedniej granulacji albo folią z tworzywa sztucznego. Papa termozgrzewalna przyklejana jest do powierzchni konstrukcji mostowej „na gorąco” po nadtopieniu jej dolnej powierzchni.

1.4.2. Środek gruntujący – preparat asfaltowy lub żywiczny наносzony na powierzchnię budowli przed nałożeniem właściwej izolacji asfaltowej, zwiększający przyczepność izolacji do podłoża.

1.4.3. Pozostałe określenia podstawowe są zgodne z obowiązującymi, odpowiednimi polskimi normami i z definicjami podanymi w OST D-M-00.00.00 „Wymagania ogólne” [1] pkt 1.4.

1.5. Ogólne wymagania dotyczące robót

Ogólne wymagania dotyczące robót podano w OST D-M-00.00.00 „Wymagania ogólne” [1], pkt 1.5.

2. MATERIAŁY

2.1. Ogólne wymagania dotyczące materiałów

Ogólne wymagania dotyczące materiałów, ich pozyskiwania i składowania, podano w OST D-M-00.00.00 „Wymagania ogólne” [1] pkt 2.

2.2. Materiały do wykonania robót

2.2.1. Zgodność materiałów z dokumentacją projektową

Materiały do wykonania robót powinny być zgodne z ustaleniami dokumentacji projektowej lub ST. Wszystkie zastosowane materiały izolacyjne powinny mieć aktualną aprobatę techniczną wydaną przez IBDiM.

Wykonawca dostarczy Inżynierowi zaświadczenia producenta potwierdzające spełnienie przez materiał izolacyjny wymaganych właściwości oraz trwałości, a także wyniki przeprowadzonych badań.

Jeżeli ST i dokumentacja projektowa nie podają inaczej, można stosować materiały spełniające wymagania podane poniżej.

2.2.2. Stosowane materiały

Do wykonania izolacji z papy zgrzewalnej można stosować następujące materiały:

- 5 papę termozgrzewalną,
- 6 środek gruntujący – asfaltowy lub żywiczny,
- 7 piasek kwarcowy do posypywania żywicy.

2.2.3. Papa termozgrzewalna

a) Wymagania ogólne

Należy stosować papę zgrzewalną na osnowie przesyconej i obustronnie powleczonej asfaltem modyfikowanym polimerami oraz dodatkami poprawiającymi adhezję. Można stosować papę, do produkcji której zastosowano:

- 1 elastomeroasfalty, w których głównym dodatkiem jest kauczuk butadienowo-styrenowy SBS,
- 2 plastomeroasfalty modyfikowane polipropylenem APP.

Dolna powierzchnia papy powinna być zabezpieczona folią z tworzywa sztucznego, której grubość nie powinna przekraczać 0,1 mm.

b) Minimalne wymagania techniczne dla papy układanej na drogowych obiektach inżynierskich

Jeżeli dokumentacja projektowa ani ST nie podają inaczej, zaleca się stosowanie papy termozgrzewalnej układanej w jednej warstwie.

Zgodnie z „Zaleceniami wykonywania izolacji z pap zgrzewalnych i nawierzchni asfaltowych na drogowych obiektach mostowych” [30], zwanych dalej Zaleceniami papa termozgrzewalna stosowana na pomostach obiektów inżynierskich powinna odpowiadać wymaganiom podanym w tabelicy 1.

Tablica 1. Wymagania dla papy zgrzewalnej

Lp.	Właściwość	Jednostka	Wymagana wartość	Metoda wg
1	Wygląd zewnętrzny		Bez wad ¹⁾	PN-90/B-04615 [2]
2	Długość arkusza	cm	$L \pm 1\% L$ ²⁾	PN-90/B-04615 [2]
3	Szerokość arkusza	cm	$S \pm 2\% S$ ³⁾	PN-90/B-04615 [2]
4	Grubość arkusza	mm	$\geq 5,0$	Procedura IBDiM nr PB/TM-1/1 [15]
5	Grubość warstwy izolacyjnej pod osnową	mm	$\geq 2,0$	Procedura IBDiM nr PB/TM-1/2 [16]
6	Giętkość na wałku \varnothing 30 mm	°C	≤ -5	PN-90/B-04615 [2]
7	Prześlakliwość ⁴⁾ - według PN - według IBDiM	MPa MPa	$\geq 0,5$ $\geq 0,5$	PN-90/B-04615 [2] Procedura IBDiM nr PB/TM-1/3 [17]
8	Nasiakliwość	%	$\leq 0,5$	PN-90/B-04615 [2]
9	Siła zrywająca przy rozciąganiu ⁵⁾ - wzdłuż arkusza - w poprzek arkusza	N N	≥ 800 ≥ 800	PN-90/B-04615 [2] lub PN-EN 12311-1:2001 [3]
10	Wydłużenie względne przy zerwaniu ⁵⁾ - wzdłuż arkusza - w poprzek arkusza	% %	≥ 30 ≥ 30	PN-90/B-04615 [2] lub PN-EN 12311-1:2001 [3]
11	Siła zrywająca przy rozdieraniu ⁵⁾ - wzdłuż arkusza - w poprzek arkusza	N N	≥ 150 ≥ 150	Procedura IBDiM nr PB/TM-1/4 [18]
12	Wytrzymałość na ścinanie styków arkuszy papy - wzdłuż arkusza - w poprzek arkusza	N N	≥ 500 ≥ 500	Procedura IBDiM nr PB/TM-1/9 [21]
13	Przyczepność do podłoża ^{4), 5)}			Procedura IBDiM

	- metoda „pull off” - metoda „ścianiania”	MPa N	$\geq 0,4$ ≥ 500	nr PB/TM-1/5 [19] Procedura IBDiM nr PB/TM-1/7 [21]
14	Odporność na działanie podwyższonej temperatury, 2h	°C	≥ 100	PN-90/B-04615 [2]

- 1) Arkusz papy powinien mieć równomiernie rozłożoną powłokę i posypkę oraz równe krawędzie. Niedopuszczalne są załamania, dziury, pęcherze i uszkodzenia powstałe na skutek sklejenia papy w rolce
- 2) L – długość arkusza papy wg producenta
- 3) S – szerokość arkusza papy wg producenta
- 4) Badanie należy wykonać jedną z metod
- 5) Badanie należy wykonać w temperaturze $(20 \pm 2) ^\circ\text{C}$

Polimeroasfalt izolacyjny wytopiony z papy zgrzewalnej powinien spełniać wymagania wg tablicy 2. Polimeroasfalty należy wytapiać z pap zgrzewalnych w suszarce w temperaturze nie wyższej niż $(20 \pm 5)^\circ\text{C}$ od temperatury mięknięcia polimeroasfaltu, określonej przez producenta. Czas wytapiania polimeroasfaltu nie powinien przekroczyć 4 godzin.

Tablica 2. Wymagania w stosunku do polimeroasfaltów wytopionych z pap zgrzewalnych

Lp.	Właściwość	Jednostka	Wymagana wartość	Metoda badania wg
1	Temperatura mięknięcia wg metody PiK - elastomeroasfalt (SBS) - plastomeroasfalt (APP)	°C °C	≥ 90 ≥ 120	PN-EN 1427:2001 [4]
2	Temperatura łamliwości według Fraassa - elastomeroasfalt (SBS) - plastomeroasfalt (APP)	°C °C	≤ -15 ≤ 10	PN-EN 12593:2004 [5]
3	Analiza w podczerwieni ¹⁾	-	Badanie identyfikacyjne	PN-EN 1767:2002 [6]

1) Badanie jest wykonywane na próbce asfaltu wyciętej z papy

c) Wymagania techniczne dla papy układanej na obiektach autostradowych

Zgodnie z opracowaniem „Określenie parametrów pap termozgrzewalnych przeznaczonych do wykonywania izolacji przeciwwodnych na mostowych obiektach autostradowych” [28] wymagania dla pap termozgrzewalnych przeznaczonych na autostradowe obiekty inżynierskie powinny być wyższe niż wymagania dla pozostałych, mniej odpowiedzialnych obiektów. W tablicach 3 i 4 podano zaostrzone wymagania odpowiednio dla pap zgrzewalnych i polimeroasfaltów wytopionych z pap przeznaczonych na obiekty autostradowe lub inne bardziej odpowiedzialne obiekty mostowe, jeśli tak przewiduje dokumentacja projektowa lub ST.

Tablica 3. Wymagania dla pap polimeroasfaltowych termozgrzewalnych przeznaczonych na izolacje na obiektach autostradowych

Lp.	Właściwość	Jednostka	Wymagana wartość	Metoda badania wg
1	Grubość warstwy izolacyjnej pod osnową	mm	$\geq 2,5$	Procedura IBDiM nr PB/TM-1/2 [16]
2	Giętkość, -20°C / ř 30 mm	-	spełnia	PN-90/B-04615 [2], pkt 2.8
3	Siła zrywająca przy rozciąganiu ²⁾ - wzdłuż arkusza - w poprzek arkusza	N N	≥ 900 ≥ 800	PN-90/B-04615 [2], pkt 2.13
4	Wydłużenie względne przy zerwaniu ²⁾ - wzdłuż arkusza - w poprzek arkusza	% %	≥ 40 ≥ 40	PN-90/B-04615 [2], pkt 2.14
5	Siła zrywająca przy rozdzieraniu ²⁾ - wzdłuż arkusza - w poprzek arkusza	N N	≥ 200 ≥ 200	Procedura IBDiM nr PB/TM-1/4 [18]
6	Przyczepność do podłoża ^{1), 2)} - metoda „pull off”	MPa	$\geq 0,4$	Procedura IBDiM nr PB/TM-1/5 [19]

	- metoda ścinania	N	≥ 500	Procedura IBDiM nr PB/TM-1/7 [21]
--	-------------------	---	-------	-----------------------------------

1) Badanie należy wykonać jedną z metod, wyniki obu metod są równoważne

2) Badanie należy wykonać w temperaturze (20 ±2)°C

Pozostałe wymagania dla pap termozgrzewalnych przeznaczonych na izolacje na obiektach autostradowych są takie, jak dla innych obiektów inżynierskich (wg tablicy 1).

Tablica 4. Wymagania w stosunku do polimeroasfaltów wytopionych z pap grzewalnych przeznaczonych na obiekty autostradowe

Lp.	Właściwość	Jednostka	Wymagana wartość	Metoda badania wg
1	Temperatura mięknięcia według metody PiK - elastomeroasfalt (SBS) - plastomeroasfalt (APP)	°C °C	≥ 100 ≥ 120	PN-EN 1427:2001 [4]
2	Temperatura łamliwości według Fraassa - elastomeroasfalt (SBS) - plastomeroasfalt (APP)	°C	≤ -25	PN-EN 12593:2004 [5]
3	Analiza w podczerwieni ¹⁾	-	Badanie identyfikacyjne	PN-EN 1767:2002 [6]

1) Badanie jest wykonywane na próbce asfaltu wyciętej z papy

2.2.4. Środki gruntujące

Zgodnie z zaleceniami producenta, dla danego materiału rolowego, należy stosować asfaltowy lub żywiczny środek gruntujący. Środek gruntujący powinien być dostarczony (lub zalecony do stosowania) przez producenta papy.

a) Asfaltowe środki gruntujące

Wymagania dla asfaltowych środków gruntujących podano w tablicy 5.

Tablica 5. Wymagania w stosunku do roztworów asfaltowych do gruntowania

Lp.	Właściwość	Jednostka	Wymagana wartość	Metoda badania wg
1	Wygląd zewnętrzny i konsystencja	-	Jednorodna ciecz barwy czarnej, bez widocznych zanieczyszczeń. W temp. (23 ±2) °C łatwo rozprowadza się i tworzy cienką równą błonkę bez pęcherzy	PN-B-24620:1998[7]
2	Czas wysychania	h	≤ 12	Procedura IBDiM nr PB/TM-1/10[24]
3	Zawartość wody ¹⁾	%	≤ 0,5	PN-83/C-04523 [8]
4	Sedymentacja ¹⁾	%	≤ 1,0	Procedura IBDiM nr PB/TM-1/8[22]
5	Lepkość, czas wypływu	s	η ±5% η ²⁾	PN-EN ISO 2431:1999 [9]
6	Analiza w podczerwieni	-	Badanie identyfikacyjne	PN-EN 1767:2002 [6]

1) W aprobacie technicznej powinny być określone wymagania dla jednej z dwóch wartości. Właściwością podstawową jest zawartość wody. Wymagania dla sedymentacji powinny być określone dla tych roztworów asfaltowych, dla których określenie zawartości wody wg PN-83/C-04523 [8] nie jest możliwe

2) η – lepkość określona przez producenta

b) Żywiczne środki gruntujące

Żywiczne środki gruntujące stanowią żywice epoksydowe lub kopolimery żywic chemoutwardzalnych. Stosując żywiczny środek gruntujący Wykonawca musi sprawdzić na jakie powierzchnie betonowe (o jakim wieku i jakiej wilgotności) jest on przeznaczony.

Wymagania dla żywicznych środków gruntujących zostały podane w tablicy 6.

Tablica 6. Wymagania w stosunku do żywicznych środków gruntujących

Lp.	Właściwość	Jednostka	Wymagana wartość	Metoda badania wg
Wymagania identyfikacyjne w stosunku do obu składników: żywicy podstawowej i utwardzacza				
1	Analiza w podczerwieni	-	Badanie identyfikacyjne	PN-EN 1767:2002 [6]
2	Gęstość	g/cm ³	$\rho \pm 5\% \rho^{1)}$	PN-87/C-89085.03 [10]
3	Lepkość ³⁾ - lepkość dynamiczna - lepkość dynamiczna - lepkość, czas wypływu	MPa s KU s	$\eta \pm 5\% \eta^{2)}$ $\eta \pm 5\% \eta^{2)}$ $\eta \pm 5\% \eta^{2)}$	PN-86/C-89085.06 [11] Procedura IBDiM nr TN-3/4/2000[25] PN-EN ISO 2431:1999 [9]
Wymagania w stosunku do zmieszanych składników: żywicy podstawowej i utwardzacza				
4	Czas zachowania właściwości roboczych w temp. 20°C	min	≥ 20	Procedura IBDiM nr PB/TWm-24/97 [26]
Wymagania w stosunku do utwardzonej powłoki gruntującej				
5	Przyczepność do podłoża betonowego ⁴⁾ - po utwardzeniu żywicy - po 150 cyklach zamrażania i odmrażania	MPa MPa	$\geq 1,5$ $\geq 1,2$	Procedura IBDiM nr PB/TM-1/6 [20]

1) ρ – gęstość określona przez producenta

2) η – lepkość określona przez producenta

3) należy wybrać jedną z metod pomiaru lepkości

4) dotyczy tylko żywic przeznaczonych do gruntowania podłoża betonowego

Świeżo ułożone warstwy żywicy należy posypać piaskiem kwarcowym o odpowiedniej granulacji, w ilości zalecanej przez producenta żywicy. Posypanie świeżej żywicy piaskiem ma za zadanie uszorstnienie powierzchni, do której będzie klejona izolacja. Piaski kwarcowe stosowane jako posypka powinny być idealnie suche. Zaleca się stosowanie piasków konfekcjonowanych, dostarczanych na budowę w szczelnych workach z folii lub piasków suszonych ogniowo. W przypadku jakichkolwiek wątpliwości co do wilgotności piasku, konieczne jest jego wyprażenie na budowie. Piasek stosowany jako posypka powinien mieć temperaturę otoczenia. Żywic nie należy posypywać gorącym piaskiem.

3. SPRZĘT

3.1. Ogólne wymagania dotyczące sprzętu

Ogólne wymagania dotyczące sprzętu podano w OST D-M-00.00.00 „Wymagania ogólne”[1], pkt 3.

3.2. Sprzęt do wykonania robót

3.2.1. Sprzęt do usuwania mlecza cementowego

Do usuwania mlecza cementowego i cząstek słabo związanych z podłożem z powierzchni płyt betonowych Wykonawca może zastosować:

1 piaskownicę

Wadą piaskowania jest konieczność użycia dużych ilości piasku. Po oczyszczeniu płyty pomostu przez piaskowanie należy usunąć z niej piasek i odpylić jej powierzchnię.

2 śrutownicę

Śrutownica powinna być wyposażona w odkurzacz przemysłowy, który zbiera śrut i pył powstający podczas czyszczenia. Śrut oddzielany jest od pyłu i może być używany ponownie.

3 hydromonitor lub lancę wodną

Czyszczenie betonu należy wykonywać wodą pod ciśnieniem około 100 at do 200 at. Do czyszczenia nie należy stosować wyższych ciśnień, gdyż wodą pod wysokim ciśnieniem można usunąć zbyt dużo materiału z czyszczonej powierzchni. Wadą metody jest konieczność użycia dużych ilości wody oraz spowodowane tym zawilgocenie płyty. Po

oczyszczeniu płytę należy dokładnie wysuszyć przed przystąpieniem do gruntowania.

3.2.2. Sprzęt do odpylania powierzchni betonowej

Do odpylania powierzchni betonowej Wykonawca może zastosować:

4 sprężarkę z filtrem olejowym

Filtr olejowy przy sprężarce jest bezwzględnie wymagany z uwagi na możliwość zanieczyszczonej odpylonej powierzchni olejem. Zanieczyszczenie podłoża olejem zmniejsza przyczepność izolacji do podłoża.

5 odkurzacz przemysłowy

Używanie odkurzaczy przemysłowych jest korzystniejsze niż sprężarek, ponieważ nie powodują one zapylenia sąsiednich części powierzchni roboczej.

3.2.3. Sprzęt do gruntowania podłoża betonowego

Do gruntowania podłoża roztworem asfaltowym Wykonawca może stosować:

6 wałki malarskie lub szczotki dekarские

Stosowanie wałków malarskich ułatwia rozłożenie roztworu w cienkiej warstwie o jednolitej grubości oraz umożliwia zebranie nadmiaru roztworu w miejscach, gdzie przypadkowo rozlano zbyt grubą warstwę roztworu asfaltowego.

Do gruntowania podłoża żywicą epoksydową Wykonawca może stosować:

7 wałki malarskie lub gumowe grace

Stosowanie wałków malarskich ułatwia rozłożenie roztworu w cienkiej warstwie o jednolitej grubości oraz umożliwia zebranie nadmiaru żywicy w miejscach, gdzie przypadkowo rozlano zbyt grubą warstwę żywicy.

8 wolnoobrotowe (max 300 obr./min) mieszadło mechaniczne do mieszania składników żywicznego środka gruntującego (żywicy z utwardzaczem).

3.2.4. Sprzęt do usunięcia nadmiaru piasku z powierzchni zagruntowanej żywicą

Do usunięcia nadmiaru piasku Wykonawca może stosować:

9 odkurzacz przemysłowy,

10 sprężarkę z filtrem olejowym,

11 miotłę ze sztywnym włosiem.

Konieczne jest usunięcie wszystkich nie przyklejonych ziarn. Nie wolno przy tej czynności zabrudzić ani zatłuścić powierzchni podłoża.

3.2.5. Sprzęt do przyklejania papy zgrzewalnej

Do przyklejania papy zgrzewalnej Wykonawca może stosować:

1 palniki gazowe wielopłomieniowe

Palnik powinien być wyposażony w co najmniej 7 dysz. Palnik powinien poruszać się na kółkach oraz być wyposażony w uchwyty utrzymujące stałą odległość palnika od rolki papy rozwijanej podczas klejenia. Umiejętność utrzymania stałej, określonej prędkości i przesuwu palnika oraz odwijania papy z rolki jest warunkiem prawidłowego przyklejania izolacji.

2 palniki gazowe jedno- lub dwupłomieniowe

Małe, ręczne palniki są przeznaczone do przyklejania izolacji na krawędziach i wszędzie tam, gdzie zastosowanie dużego palnika jest niemożliwe lub utrudnione.

3 laski metalowe

Laska ma długość ok. 80 cm i jest wykonana z rurki metalowej o średnicy ok. 10 do 12 mm z końcem wygiętym w kształcie rączki. Laska jest przeznaczona do podtrzymywania krawędzi arkusza papy podgrzewanego palnikiem.

4 butle z gazem

Do zasilania palników należy stosować duże butle z gazem o pojemności 20 kg gazu. Zaleca się stosować butan, a nie mieszanek propan-butan. Duże butle oraz zastosowanie butanu (gazu o większej kaloryczności) zapewniają większe i stałe ciśnienie gazu podczas pracy palników, zwłaszcza podczas niskich temperatur otoczenia.

3.2.6. Sprzęt do wykonywania izolacji w niesprzyjających warunkach pogodowych

W przypadku konieczności wykonywania robót w niesprzyjających warunkach pogodowych (sezon jesienno-zimowy, opady, niskie temperatury otoczenia) należy stosować namioty oraz urządzenia klimatyzacyjne o odpowiedniej wydajności, pozwalające na uzyskanie i utrzymanie pod namiotem odpowiedniej temperatury powietrza, podłoża, wilgotności oraz odpowiedniej wentylacji.

4. TRANSPORT

4.1. Ogólne wymagania dotyczące transportu

Ogólne wymagania dotyczące transportu podano w OST D-M-00.00.00 „Wymagania ogólne” [1], pkt 4.

4.2. Transport i przechowywanie papy termozgrzewalnej

Arkusze papy powinny być zwinięte w rolki i owinięte wstęgą papieru lub folii o szerokości co najmniej 60 cm.

Na każdym opakowaniu papy należy umieścić etykietę zawierającą dane:

- a) nazwę i adres producenta,
- b) oznaczenie,
- c) datę produkcji i numer partii,
- d) wymiary arkuszy papy,
- e) informacje o uzyskaniu przez wyrób aprobaty technicznej.

Rolki papy należy przechowywać w pomieszczeniach zadaszonych, chroniących przed zawilgoceniem, w miejscu zabezpieczonym przed działaniem promieni słonecznych i z dala od źródeł ciepła. Rolki papy należy ustawiać w pozycji stojącej w jednej warstwie na paletach transportowych i zabezpieczyć przed przesunięciem polietylenową folią termokurczliwą. Liczba rolek papy pakowanych na jednej palecie powinna być określona przez producenta. Rolki papy należy przewozić krytymi środkami transportowymi. Powinny być one zabezpieczone dodatkowo listwami przed ewentualnym przesunięciem i uszkodzeniem.

4.3. Transport środka gruntującego

Asfaltowy środek gruntujący powinien być pakowany w szczelnie zamknięte bębny metalowe. Bębny należy magazynować w pozycji stojącej z dala od źródeł ognia i elementów grzejnych, w warunkach zabezpieczających je przed nasłonecznieniem i wpływami atmosferycznymi. Asfaltowy środek gruntujący, pakowany jak wyżej, może być przewożony dowolnymi środkami transportu z zachowaniem przepisów obowiązujących przy przewozie materiałów niebezpiecznych na drogach publicznych. Bębny ze środkiem gruntującym należy ustawiać w pozycji stojącej, ściśle jeden obok drugiego najwyżej w dwóch warstwach, tak aby tworzyły zwartą całość zabezpieczoną dodatkowo listwami przed ewentualnym przesunięciem i uszkodzeniem.

Składniki żywicznego środka gruntującego (żywica i utwardzacz) powinny być pakowane i przechowywane zgodnie z PN-C-81400:1989 [12] w taki sposób, aby na jedno opakowanie żywicy przypadało jedno opakowanie utwardzacza z zachowaniem proporcji mieszania. Składniki żywiczne należy transportować zgodnie z PN-C-81400:1989 [12] i aktualnie obowiązującymi przepisami transportowymi.

Na każdym opakowaniu środka gruntującego należy umieścić etykietę zawierającą następujące dane:

- 5 nazwę i adres producenta,
- 6 datę produkcji,
- 7 numer partii wyrobu,
- 8 masę netto,
- 9 termin przydatności do użycia,
- 10 informację o uzyskaniu przez wyrób aprobaty technicznej IBDiM,
- 11 informację o proporcji mieszania (w przypadku środka żywicznego),
- 12 napis „Ostrożnie z ogniem”.

5. WYKONANIE ROBÓT

5.1. Ogólne zasady wykonywania robót

Ogólne zasady wykonywania robót podano w OST D-M-00.00.00 „Wymagania ogólne”[1], pkt 5.

Roboty izolacyjne powinny być wykonane zgodnie z „Rozporządzeniem Ministra Transportu i Gospodarki Morskiej z dnia 30 maja 2000 r. w sprawie warunków technicznych, jakim powinny odpowiadać obiekty inżynierskie i ich usytuowanie” [27] oraz jeśli ST ani dokumentacja projektowa nie podają inaczej, zgodnie z Zaleceniami [30].

5.2. Zasady wykonywania robót

Sposób wykonania robót powinien być zgodny z dokumentacją projektową i ST. W przypadku braku wystarczających danych można korzystać z ustaleń podanych w niniejszej specyfikacji.

Podstawowe czynności przy wykonywaniu robót obejmują:

13. roboty przygotowawcze,
14. przygotowanie podłoża betonowego,
15. zagruntowanie podłoża betonowego,
16. ułożenie izolacji termozgrzewalnej,
17. roboty wykończeniowe.

5.3. Roboty przygotowawcze

Przed przystąpieniem do robót należy, na podstawie dokumentacji projektowej, ST lub wskazań Inżyniera:

- 7 ustalić materiały niezbędne do wykonania robót,
- 8 określić kolejność, sposób i termin wykonania robót.

5.4. Ogólne warunki prowadzenia robót izolacyjnych

Przy wykonywaniu prac izolacyjnych należy bezwzględnie przestrzegać zaleceń producenta materiału dotyczących wymaganych warunków atmosferycznych: temperatury i wilgotności powietrza. Podczas wykonywania prac Wykonawca zobowiązany jest monitorować wilgotność i temperaturę powietrza. Parametry te muszą odpowiadać wymaganiom podanym w kartach technicznych, Polskich Normach i aprobatkach technicznych. Jeżeli warunki pogodowe odbiegają od wymagań kart technicznych, roboty należy przerwać i wznowić je dopiero po poprawie pogody. Pomiar

warunków atmosferycznych należy wykonywać co 3-4 godziny i przy każdej odczuwalnej zmianie pogody.

Jeżeli producent materiałów nie podaje inaczej, to prace izolacyjne należy wykonywać przy dobrej pogodzie, niedopuszczalne jest prowadzenie robót w czasie silnego wiatru, podczas opadów śniegu, deszczu i mżawki, bezpośrednio po opadach oraz przed spodziewanymi opadami, a także w czasie, gdy wilgotność względna powietrza jest większa niż 85%. Roboty można prowadzić, gdy temperatura powietrza oraz podłoża jest wyższa od +5°C dla materiałów asfaltowych i +8°C dla materiałów z tworzyw sztucznych. Temperatura betonowego podłoża przeznaczonego do gruntowania powinna być co najmniej o 3°C wyższa od punktu rosy. Materiały chemoutwardzalne można stosować przy temperaturze otoczenia nie przekraczającej +30°C, gdyż czas przydatności do użycia większości żywic chemoutwardzalnych ulega powyżej tej temperatury znacznemu skróceniu, co może mieć negatywny wpływ na jakość powłoki izolacyjnej, a nawet może uniemożliwić jej wykonanie. W pobliżu wykonywanych robót nie mogą być składane żadne materiały sypkie i pyłące.

Powierzchnię, na której wykonuje się roboty izolacyjne należy zabezpieczyć przed wejściem osób oraz wjazdem wszelkich pojazdów nie zatrudnionych bezpośrednio przy wykonywaniu izolacji. Pojazdy mogą poruszać się po wykonanej izolacji jadąc z prędkością nie przekraczającą 10 km/h. Dozwolona jest jedynie jazda na wprost. Niedopuszczalne jest zawracanie pojazdów na izolacji oraz skręcanie kół w stojącym pojeździe. Pod silniki maszyn budowlanych, które ze względów technologicznych muszą stać na izolacji lub na powierzchni czyszczonej przed ułożeniem izolacji, należy podstawić stalowe rynienki, do których mógłby kapać olej z silników. Oczyszczonej płyty, ani wykonanej izolacji nie wolno zatłuścić olejem. Na wykonanej izolacji nie wolno składować żadnych materiałów ani parkować samochodów i maszyn budowlanych. Nie wolno dopuścić do mechanicznych uszkodzeń izolacji, wbicia w jej powierzchnię obcych przedmiotów (np. gryków) ani do trwałego zanieczyszczenia jej powierzchni.

Jeśli zachodzi konieczność układania izolacji w złych warunkach pogodowych, takich jak niewłaściwa temperatura lub wilgotność powietrza, roboty powinny być prowadzone pod namiotem foliowym lub brezentowym, przy zastosowaniu urządzeń klimatyzacyjnych. Jeżeli roboty będą wykonywane w temperaturze 5-10°C, materiał izolacyjny powinien być uprzednio składowany przez 24 godz. w temp. 20°C. Uwaga: Wszystkie środki gruntujące oraz niektóre żywice zawierają rozpuszczalniki lub części lotne, które są nieszkodliwe przy pracy na otwartym powietrzu, ale przy pracy pod namiotem mogą gromadzić się w większych stężeniach, powodując zatrucie robotników, dlatego roboty wykonywane pod namiotem z użyciem palników gazowych oraz aparatów natryskowych wymagają bardzo sprawnej wentylacji.

Roboty izolacyjne powinny być wykonywane bardzo starannie i przez przeszkolonych pracowników. Zwraca się uwagę, iż wykonywanie poprawek na już ukończonych odcinkach jest bardzo pracochłonne i w przeważającej ilości wypadków prowadzi do powstania trwałych wad powłok izolacyjnych.

5.5. Przygotowanie powierzchni płyty betonowej do ułożenia izolacji

5.5.1. Przygotowanie płyty z dojrzałego betonu

Izolację układa się na odpowiednio wytrzymałym mechanicznie, suchym, czystym, równym i gładkim podłożu. Jeżeli producent w kartach technicznych nie podaje inaczej, to izolację można układać na betonie po co najmniej 14 dniach od jego ułożenia, gdy dojrzewanie betonu następowało w temperaturze co najmniej 15°C. W przypadku, gdy dojrzewanie betonu następowało w temperaturze niższej, okres oczekiwania przed rozpoczęciem robót izolacyjnych należy odpowiednio wydłużyć. Stopień dojrzałości betonu można oceniać zgodnie z „Zaleceniami dotyczącymi oceny jakości betonu „in-situ” w nowo budowanych konstrukcjach obiektów mostowych” [29].

Czyszczenie podłoża należy wykonać przez śrutowanie lub piaskowanie. Podłoże betonowe można też oczyścić hydromonitorem, czyli wodą pod ciśnieniem ok. 100 MPa. Przy stosowaniu tej metody należy pamiętać o dokładnym wysuszeniu podłoża po oczyszczeniu. Należy też zwrócić szczególną uwagę, aby nie usunąć zbyt grubej warstwy powierzchniowej. Podłoże należy dokładnie oczyścić z mleczka cementowego. Następnie oczyszczoną powierzchnię należy odpylić odkurzaczem przemysłowym lub przez zdmuchnięcie pyłu sprężonym powietrzem. Sprężarka powinna być wyposażona w filtr olejowy. Odpylanie należy wykonywać zawsze w kierunku zgodnym z kierunkiem wiatru wiejącego podczas robót.

Przygotowane podłoże powinno spełniać wymagania:

- 3 wytrzymałość gwarantowana na ściskanie powinna być nie mniejsza niż wynikająca z przyjętej klasy betonu,
- 4 wytrzymałość betonu na rozciąganie badana metodą „pull-off” powinna wynosić co najmniej 2,0 MPa. Sprawdzenie wytrzymałości podłoża na odrywanie wykonywane metodą „pull-off” przy średnicy krążka próbnego \varnothing 50 mm powinno być przeprowadzone wg zasady: 1 oznaczenie na 25 m² izolowanej powierzchni i min. 5 oznaczeń wg PN-92/B-01814 [13],
- 5 podłoże powinno być suche: beton w stanie powietrzno-suchym, bez widocznych śladów wilgoci i spowodowanych wilgocią zacieмnień; przy pomiarze wilgotności wilgotnościomierzem elektronicznym za podłoże suche należy przyjąć beton o wilgotności mniejszej od 4%; pomiarów wilgotności płyty należy dokonywać przyrządem wycechowanym do pomiaru wilgotności materiałów o porowatości nie przekraczającej 10%,
- 6 podłoże powinno być czyste: powierzchnia betonu wolna od luźnych frakcji pyłów, płam oleju, smarów i innych zanieczyszczeń; ocenę czystości podłoża wykonuje się wizualnie,
- 7 podłoże powinno być gładkie: za podłoże gładkie uznaje się powierzchnie nie wykazujące lokalnych nierówności:
 - 8 w przypadku wybrzuszeń – większych niż 3 mm,
 - 9 w przypadku zagłębień – większych niż 2 mm,przy czym nierówności te nie mogą mieć ostrych krawędzi,
- 3 szorstkość podłoża badana metodą wypełnienia piaskiem nie powinna przekraczać 1,0 mm,

- 4 podłoże powinno być równe: szczeliny pomiędzy powierzchnią podłoża, a łata o długości 4 m ułożoną na betonie nie powinny przekraczać:
 - 5 10 mm, gdy pochylenie powierzchni pomostu jest większe od 1,5%,
 - 6 5 mm, gdy pochylenie powierzchni pomostu jest mniejsze od 1,5%.

Pomiar równości podłoża wykonuje się mierząc cechowanym klinem prześwity pod aluminiową łatą długości 4 m, ułożoną na badanej powierzchni.

5.5.2. Przygotowanie płyty ze świeżego betonu

Po akceptacji Inżyniera i projektanta istnieje możliwość przyspieszenia cyklu realizacji inwestycji dzięki zagruntowaniu świeżo wylanego betonu płyty. W tym przypadku powierzchnia płyty betonowej powinna być poddana obróbce urządzeniem do próżniowego odsysania wody z betonu. Po próżniowym odessaniu wilgoci z płyty, jej powierzchnię należy zatrzeć na gładko packą mechaniczną.

Gruntowanie żywicą należy wykonać natychmiast po ukończeniu zacierania płyty. Powinno ono być wykonane w czasie od 4 do 8 godzin od momentu wylania mieszanki betonowej, czyli przed ukończeniem pierwszej fazy wiązania betonu. Po tym okresie żywica gruntująca nie zwiąże.

5.6. Gruntowanie podłoża

5.6.1. Zasady gruntowania

Gruntowanie należy zawsze wykonywać zgodnie z instrukcją producenta środka gruntującego oraz tylko jednym rodzajem środka gruntującego. Podłoża zagruntowanego żywicznym środkiem gruntującym nie należy ponownie gruntować asfaltowym środkiem gruntującym i na odwrót. Ułożenie dwóch środków gruntujących: asfaltowego i żywicznego jednego na drugim jest poważnym błędem, który całkowicie zniszczy przyczepność izolacji do podłoża.

Należy unikać chodzenia po świeżo zagruntowanym podłożu. Wykonaną warstwę gruntującą należy chronić przed zabrudzeniem, wpływem czynników atmosferycznych. Wykonanie izolacji powinno nastąpić po utwardzeniu się powłoki z materiału gruntującego (w danej temperaturze zgodnie z zaleceniami producenta), najszybciej jak to możliwe.

5.6.2. Gruntowanie podłoża za pomocą asfaltowych środków gruntujących

Do gruntowania nowej płyty betonowej asfaltowym środkiem gruntującym można przystąpić, gdy beton jest w wieku co najmniej 14 dni. Gruntowanie podłoża wykonuje się przez jednokrotne pomalowanie powierzchni roztworem asfaltowym w ilości zalecanej przez producenta (zwykle jest to od 0,2 do 0,4 kg/m²). Zużycie materiału jest zależne od rodzaju roztworu asfaltowego oraz od chłonności podłoża. Gruntowanie wykonuje się za pomocą wałków malarskich lub szczotek dekarских. Czas schnięcia roztworu asfaltowego jest zależny od rodzaju stosowanych rozpuszczalników oraz od warunków pogodowych (temperatury otoczenia podczas wykonywania robót i wiatru). Optymalny czas schnięcia roztworu asfaltowego powinien wynosić od 30 min do 4 godz. ale nie powinien przekraczać 6 godz. Gdy gruntowana powierzchnia pozostaje lepka przez dłuższy czas może zostać zapyłona.

Prawidłowo zagruntowana powierzchnia po wyschnięciu roztworu asfaltowego powinna mieć jednolitą barwę czarną lub ciemnobrązową, bez smug i przebarwień. Przebarwienia powstają w miejscach, gdzie ułożono zbyt cienką warstwę roztworu asfaltowego lub gdzie podłoże było zatłuszczone i roztwór asfaltowy z niego spłynął. W dotyku zagruntowana powierzchnia powinna być sucha, tzn. nie kleić się do skóry ręki oraz nie zostawiać żadnych śladów na skórze.

Gruntowanie roztworem asfaltowym należy wykonywać jednokrotnie, a ułożona warstwa roztworu asfaltowego nie powinna być zbyt gruba. W przypadku dwukrotnego gruntowania lub ułożenia bardzo grubej warstwy roztworu asfaltowego, na powierzchni roztworu utworzy się błonka, pod którą pozostaną resztki rozpuszczalnika, które w sposób istotny osłabiają przyczepność papy do podłoża.

Do przyklejenia papy zgrzewalnej można przystąpić dopiero po całkowitym wyschnięciu środka gruntującego.

5.6.3. Gruntowanie podłoża za pomocą żywicznych środków gruntujących

Roboty związane z gruntowaniem betonu należy prowadzić ściśle wg instrukcji producenta żywicy w zakresie:

- 1 temperatury podłoża i otoczenia podczas wykonywania robót,
- 2 sposobu oczyszczenia podłoża,
- 3 proporcji, sposobu i czasu mieszania składników,
- 4 sposobu nanoszenia żywicy,
- 5 czasu przydatności żywicy zmieszanej z utwardzaczem do użycia,
- 6 zużycia materiałów.

Żywice epoksydowe są bardzo wrażliwe na zmiany warunków prowadzenia robót oraz na błędy technologiczne. Niedotrzymanie warunków producenta podczas wykonywania robót może doprowadzić do niezwiązania żywicy lub złuszczenia wykonanej warstwy. Wszelkie błędy w prowadzeniu robót mogą spowodować konieczność wykonywania napraw, za które koszty ponosi Wykonawca.

a) Gruntowanie świeżego betonu

O ile instrukcja producenta nie stanowi inaczej, gruntowanie świeżego betonu należy wykonać natychmiast po ukończeniu zacierania płyty. Powinno ono być wykonywane w czasie od 4 do 8 godz. od momentu wylania mieszanki betonowej, czyli przed ukończeniem pierwszej fazy wiązania betonu. Po tym okresie żywica gruntująca nie zwiąże.

Bezpośrednio przed przystąpieniem do gruntowania, żywicę należy mieszać z utwardzaczem w odpowiedniej proporcji. Zazwyczaj żywica i utwardzacz dostarczane są na budowę w opakowaniach przeznaczonych do mieszania w

całości. Utwardzacz należy przelać do pojemnika z żywicą bazową. Należy uważać, aby na ściankach pojemnika z utwardzaczem nie pozostał materiał. Gdy utwardzacz jest gęsty, należy go zeskrobać ze ścianek oraz z dna pojemnika z żywicą bazową. Mieszanie obu składników należy prowadzić wolnoobrotowym (maks. 300 obr./min) mieszadłem mechanicznym uważając, aby nie napowietrzyć mieszanin. Należy uważać, aby na ściankach i na dnie naczynia nie pozostał nierozmieszany materiał. Żywica nie zmieszana z utwardzaczem nie zwiąże.

Nanoszenie żywicy najlepiej jest wykonywać wałkiem malarskim. Świeżo wykonaną warstwę żywicy należy posypać suszonym ogniowo piaskiem kwarcowym o odpowiedniej granulacji. Jeżeli instrukcja producenta przewiduje układanie żywicy gruntującej w dwóch warstwach, drugą warstwę należy ułożyć w terminie zalecanym przez producenta, zwykle po 24 godz. Bezpośrednio przed ułożeniem drugiej warstwy żywicy należy usunąć nadmiar posypki piaskowej, którą posypano pierwszą warstwę. Piasek można zmieść szczotkami o sztywnym włosiu, zdmuchnąć sprężonym powietrzem lub zebrać odkurzaczem przemysłowym.

b) Gruntowanie młodego betonu

Aby można było wykonać gruntowanie młodego (w wieku od 3 do 14 dni) betonu należy bardzo starannie przygotować płytę betonową podczas betonowania, ponieważ zarówno czyszczenie młodej płyty, jak i wykonanie napraw jej górnej powierzchni jest utrudnione z uwagi na dużą wilgotność betonu oraz na to, że młody beton nie osiągnął jeszcze pełnej wytrzymałości. Gruntowanie takiego betonu można wykonać jedynie specjalnymi żywicami, które mogą wiązać w środowisku wilgotnym.

Do gruntowania młodego betonu można przystąpić w terminie określonym przez producenta żywicy. Zwykle jest to wiek 3 lub 7 dni. Przed gruntowaniem płyta betonu powinna zostać oczyszczona. Przygotowanie i układanie żywicy wykonuje się podobnie jak w przypadku gruntowania świeżego betonu.

c) Gruntowanie wilgotnego betonu

Określenie wilgotny beton oznacza beton w stanie matowo-wilgotnym, czyli beton, w którym pory są wypełnione wodą, a jego powierzchnia jest ciemna i matowa bez błyszczącej błonki wody. Nie wolno gruntować betonu mokrego, na którego powierzchni znajduje się błyszcząca warstewka wody. Jeżeli na powierzchni znajduje się warstwa wody, należy ją usunąć przez przedmuchiwanie powierzchni sprężonym powietrzem. Beton wilgotny można gruntować wyłącznie żywicami, które wiążą w środowisku wilgotnym. Żyvice przeznaczone do gruntowania suchego betonu nie wiążą w środowisku wilgotnym.

Przed gruntowaniem powierzchnia betonu powinna zostać oczyszczona. Przygotowanie i układanie żywicy wykonuje się podobnie jak w przypadku gruntowania świeżego betonu.

d) Gruntowanie suchego betonu

Za suchy beton uważa się beton w stanie powietrzno-suchym, czyli beton którego powierzchnia jest jednolicie jasna bez zaciemnień spowodowanych zawilgoceniem.

Beton suchy można gruntować żywicami, które wiążą w środowisku suchym i wilgotnym. Do gruntowania nowej płyty z betonu żywicznym środkiem gruntującym, przeznaczonym do suchego betonu można przystąpić, gdy beton jest w wieku co najmniej 14 dni. Przed gruntowaniem powierzchnia betonu powinna zostać oczyszczona. Gruntowanie suchego betonu wykonuje się jedno lub dwukrotnie. Roboty wykonuje się podobnie jak w przypadku gruntowania świeżego betonu.

5.7. Układanie izolacji z pap zgrzewalnych

5.7.1. Liczba warstw izolacji

Izolacje z papy zgrzewalnej mogą być wykonywane jako jednowarstwowe i dwuwarstwowe. Zaleca się układanie izolacji w jednej warstwie, ponieważ są one mniej podatne na błędy wykonawcze. Na odpowiedzialnych obiektach autostradowych nie dopuszcza się stosowania systemów dwuwarstwowych. Liczbę układanych warstw określa projekt techniczny izolacji, który powinien dostarczyć Wykonawca.

Przystępując do wykonania izolacji należy tak zaplanować roboty, aby rozpoczynać od najniższego punktu konstrukcji. Arkusze papy należy układać w taki sposób, aby woda spływająca z arkusza ułożonego wyżej spływała na arkusz położony niżej („zasada dachówki”).

5.7.2. Układanie izolacji właściwej

Izolację z papy zgrzewalnej wykonuje się przez przyklejenie warstwy papy na zagruntowanym podłożu. Podłoże może być zagruntowane asfaltowym lub żywicznym środkiem gruntującym. Do przyklejania papy można przystąpić po całkowitym wyschnięciu asfaltowego środka gruntującego lub po utwardzeniu żywicznego środka gruntującego. Przyklejanie papy rozpoczyna się od zamontowania rolki papy w uchwytach palnika. Podczas klejenia powierzchnię arkusza papy podgrzewa się palnikiem gazowym do roztopienia asfaltu na spodniej stronie arkusza. Podczas pracy palnik przesuwają się, a rolka papy jest rozwijana i doklejana do podłoża. Do klejenia arkuszy należy stosować palniki gazowe, które umożliwiają nadtopienie papy jednocześnie na całej szerokości arkusza. Bardzo ważnym czynnikiem, decydującym o jakości wykonywanej izolacji jest dostarczenie odpowiedniej ilości energii cieplnej podczas nadtapiania arkusza. Roztopieniu powinna ulec cała warstwa asfaltu znajdująca się pod osnową. Asfalt ten powinien spływać z rolki na podłoże tworząc przed rolką warstwę płynnego asfaltu o szerokości około 8 do 10 cm. Rozwijana z rolki papa powinna „topić” się w roztopionym asfalcie i jednocześnie wyciskać nadmiar roztopionego asfaltu tak, aby przez cały czas przed

rozwijaną rolką papy utrzymywała się warstewka płynnego asfaltu o podanej wyżej szerokości. Płynny asfalt powinien wypływać także na boki rolki na szerokości około 2 do 6 cm.

Gdy przyklejany arkusz się kończy, jego krawędź należy podtrzymać metalową „laską”, nadtopić od spodu małym jednopłomieniowym palnikiem i dopiero wtedy położyć na podłożu.

Poszczególne arkusze papy łączy się ze sobą na zakład:

- 1 poprzeczny (równoległe do długości arkusza papy) o szerokości 8 cm,
- 2 podłużny (równoległe do szerokości arkusza papy) o szerokości 15 cm.

Styki podłużne sąsiadujących arkuszy należy przesunąć względem siebie o co najmniej 50 cm. Nie wolno dopuścić, aby w jednym miejscu nachodziły na siebie 4 arkusze papy. Gdy zachodzi konieczność przyklejenia w jednym miejscu 4 arkuszy, należy zawczasu wyciąć i usunąć naroże najniższej położonego arkusza papy.

W przypadku stosowania izolacji dwuwarstwowej, drugą warstwę układa się bezpośrednio na pierwszej bez ponownego gruntowania.

5.7.3. Wykonywanie obróbek na krawędziach izolacji

Miejsca zakończeń i wywinięć izolacji na krawędziach obiektu oraz przy dylatacjach, miejscach przebiegów izolacji przez rury i słupy osadzone w płycie oraz miejsca osadzeń wpustów i sączków wymagają wykonania robót ze szczególną starannością. Krawędzie przyklejanej izolacji należy nadtopiać mocniej niż środkową część arkusza, a po przyklejeniu do podłoża izolację należy dodatkowo nagrzać palnikiem.

5.7.4. Wykonywanie styków izolacji na granicy etapowania robót

Zasada wykonywania styków arkuszy papy w taki sposób, aby woda spływająca z arkusza ułożonego wyżej spływała na arkusz położony niżej powinna być stosowana we wszystkich tych przypadkach, gdy jest to możliwe ze względów wykonawczych i organizacyjnych. Mogą się jednak pojawić styki arkuszy wykonane odwrotnie, tj. takie, na których woda przepływa z arkusza naklejonego niżej na arkusz naklejony wyżej. Takie przypadki mogą mieć miejsce na granicach etapowania robót izolacyjnych, np. gdy izolacja jest wykonywana najpierw w pasach pod chodnikami, a później na jezdni.

Jeżeli zachodzi konieczność etapowania robót, to krawędź arkusza papy na granicy etapu robót powinna zostać zawsze mocno przeklejona do podłoża. Pozostawienie nie doklejonej krawędzi arkusza papy, aby później wkleić pod nią inny arkusz i zachować „zasadę dachówki” jest poważnym błędem. Pod krawędzią takiego celowo nie doklejonego arkusza papy zbiera się wilgoć i pył, a często arkusz papy na granicy klejenia ulega uszkodzeniu. Prawidłowe wklejenie arkusza papy pod pozostawioną krawędź jest niewykonalne ze względu na zawilgocenia i zabrudzenia pozostawionej pachwiny oraz utrudniony dostęp palnika. W takim przypadku należy zrobić tzw. „styk odwrotny”. Arkusz papy na granicy etapu robót należy przykleić w całości do podłoża i pozostawić na czas przerwy w robotach. Po wznowieniu robót krawędź przyklejonego arkusza papy należy oczyścić ze wszystkich zanieczyszczeń na szerokości około 20 cm. Gdy zabrudzenia powierzchni są znaczne, należy podgrzać od góry krawędź przyklejonego arkusza do nadtopienia asfaltu od góry arkusza i ściąć metalową szpachelką zanieczyszczenia wraz z częścią masy asfaltowej, która znajduje się ponad osnową papy. Następnie oczyszczoną krawędź należy rozgrzać palnikiem do roztopienia asfaltu. Nowy arkusz należy przykleić na tak oczyszczoną krawędź.

5.8. Roboty wykończeniowe

Roboty wykończeniowe powinny być zgodne z dokumentacją projektową i ST. Do robót wykończeniowych należą prace związane z dostosowaniem wykonanych robót do warunków budowy obiektu i roboty porządkujące.

6. KONTROLA JAKOŚCI ROBÓT

6.1. Ogólne zasady kontroli jakości robót

Ogólne zasady kontroli jakości robót podano w OST D-M-00.00.00 [1] „Wymagania ogólne”, pkt 6.

Podczas wykonywania robót Wykonawca zobowiązany jest prowadzić protokół prac izolacyjnych, w którym w formie tabelarycznej powinien podać wszystkie niezbędne informacje o warunkach atmosferycznych, stanie stosowanych materiałów, parametrach technologicznych wbudowania materiałów, ilości zastosowanych materiałów oraz wyniki badań wykonanej izolacji. Przykłady protokołów kontroli zostały podane w załącznikach.

6.2. Badania przed przystąpieniem do robót

Przed przystąpieniem do robót Wykonawca powinien:

- i) uzyskać wymagane dokumenty, dopuszczające wyroby budowlane do obrotu i powszechnego stosowania (certyfikaty zgodności, deklaracje zgodności, aprobaty techniczne, ew. badania materiałów wykonane przez dostawców itp.), potwierdzające zgodność materiałów z wymaganiami pktu 2 niniejszej specyfikacji,
- j) przedstawić karty techniczne stosowanych materiałów,
- k) ew. wykonać własne badania właściwości materiałów przeznaczonych do wykonania robót, określone w pktcie 2 lub przez Inżyniera.

Wszystkie dokumenty oraz wyniki badań Wykonawca przedstawi Inżynierowi do akceptacji.

Na żądanie Inżyniera Wykonawca powinien przedstawić aktualne wyniki badań materiałów wykonywanych w ramach nadzoru wewnętrznego przez producenta.

Przed zastosowaniem materiałów Wykonawca zobowiązany jest sprawdzić:

- 1 nr produktu,
- 2 stan opakowań materiału,
- 3 warunki przechowywania materiału,
- 4 datę produkcji i datę przydatności do stosowania.

Dodatkowo po otwarciu pojemnika ze środkiem gruntującym Wykonawca powinien ocenić jego wygląd.

Przykłady protokołów z kontroli jakości materiałów podano w załącznikach 1-3.

6.3. Badania w czasie robót

Kontrolę wykonania robót izolacyjnych powinien sprawdzić Wykonawca, który dokonuje oceny zgodności wyrobu zgodnie z systemem 4 wg Rozporządzenia Ministra Infrastruktury z dnia 11 sierpnia 2004 r. w sprawie sposobów deklarowania zgodności wyrobów budowlanych oraz sposobu znakowania ich znakiem budowlanym (Dz.U. z 2004 r. nr 198, poz. 2041) [30].

Kontrola wykonania robót obejmuje:

- 1 sprawdzenie przygotowania podłoża,
- 2 kontrolę wykonania warstwy gruntującej,
- 3 kontrolę wykonania izolacji właściwej.

6.3.1. Kontrola przygotowania podłoża

Podłoże powinno spełniać wymagania podane w pktcie 5.5. Przykład protokołu z kontroli przygotowania podłoża podano w załączniku 4.

6.3.2. Kontrola zagruntowania podłoża betonowego

Po zagruntowaniu podłoża stan powłoki gruntującej należy ocenić wizualnie:

- 3 przy stosowaniu asfaltowych środków gruntujących: prawidłowo zagruntowana powierzchnia powinna być czarna lub ciemnobrązowa i matowa. Po dotknięciu ręką nie powinna brudzić skóry,
- 4 przy zastosowaniu żywicznych środków gruntujących: prawidłowo zagruntowana powierzchnia powinna być sucha i lekko błyszcząca. Po dotknięciu ręką nie powinna brudzić skóry. Posypka piaskowa powinna być mocno przyklejona do żywicy i częściowo w nią wtopiona.

Kontrola grubości układanej powłoki gruntującej powinna być wykonywana na bieżąco przez sprawdzenie ilości zużytych materiałów, ilości dozowanych składników, czasu mieszania, czasu aplikacji (dotyczy żywicznych środków gruntujących).

Z ułożenia środka gruntującego należy sporządzić protokół. Wzorzec protokołu został zamieszczony w załącznikach 5 i 6.

6.3.3. Kontrola ułożenia papy zgrzewalnej

Podczas układania izolacji należy kontrolować:

- 3 równość układania arkuszy i szerokość zakładów,
- 4 wygląd zewnętrzny układanej izolacji – ocena wizualna: prawidłowo wykonana izolacja z papy zgrzewalnej powinna mieć jednolity wygląd i jednolitą barwę. Niedopuszczalne są przebarwienia, niedoklejenia, pęcherze, pęknięcia, fałdy i inne uszkodzenia,
- 5 prawidłowość sklejenia krawędzi arkuszy – ocena wizualna: spod przyklejanego arkusza powinny być wypływy masy asfaltowej na szerokości około 2 do 6 cm,
- 6 stan przyklejenia izolacji do podłoża – ocena metodą opukiwania: metoda polega na delikatnym opukiwaniu powierzchni izolacji i poszukiwaniu miejsc, które dają głuchy dźwięk. W tych miejscach jest pusta przestrzeń pod izolacją, czyli izolacja jest niedoklejona do podłoża,
- 7 przyczepność izolacji do podłoża.

Po wykonaniu izolacji należy wykonać badanie jej przyczepności do podłoża. Badanie przyczepności izolacji do podłoża powinno być wykonywane na kilku losowo wybranych przez Inżyniera polach na obiekcie. Pole badawcze powinno mieć powierzchnię około 4 m². Na każdym polu badawczym należy wykonać badania w 5 punktach pomiarowych. Na obiektach o powierzchni mniejszej od 1000 m² należy wyznaczyć 2 pola badawcze. Na obiektach większych należy dodać jedno pole badawcze na każde dodatkowo rozpoczęte 2000 m² izolowanej powierzchni.

Jeżeli dokumentacja projektowa i ST nie podają inaczej można stosować jedną z dwóch metod oceny przyczepności izolacji do podłoża:

- 4 metoda odrywania paska: polega na oderwaniu paska izolacji o szerokości 5 cm i długości 15 cm od podłoża i ocenie stanu powierzchni zerwania. Papa powinna być zerwana w materiale (masie asfaltowej) poniżej osnowy. Powierzchnia zerwania nie powinna brudzić skóry. Na powierzchni zerwania nie powinno być drobnych pęcherzy,
- 5 metoda „pull-off”: polega na odrywaniu metalowych krążków o średnicy zewnętrznej 50 mm, naklejonych na izolacji za pomocą kleju, przy zastosowaniu specjalnego aparatu i zmierzeniu siły zrywającej. Przed naklejeniem krążka izolację należy naciąć specjalną koronką o średnicy rdzenia równej średnicy krążka. Nacięcie należy wykonać przez całą grubość izolacji. Na każdym polu należy nakleić po 5 krążków, oderwać je aparatem „pull-off” i obliczyć średnią arytmetyczną z pomiaru. Pomiary należy wykonywać przy temperaturze otoczenia nie wyższej niż +22°C, w cieniu. Średnia wartość przyczepności do podłoża nie powinna być mniejsza od wartości wymaganej, podanej w tablicy 7.

Tablica 7. Minimalne wartości przyczepności izolacji z papy zgrzewalnej do podłoża

w różnych

„Remont mostu na rzece Wiercicy w miejscowości Smyków na drodze Nr 699003 S Gminy Przyrów”.

43

temperaturach otoczenia

Lp.	Temperatura otoczenia, °C	Minimalna przyczepność izolacji do podłoża, MPa
1	6 – 10	0,7
2	10 – 14	0,6
3	14 – 18	0,5
4	18 – 22	0,4
5	22 – 26	0,3

Z ułożenia izolacji powinien zostać sporządzony protokół, np. wg wzorca zamieszczonego w załączniku 7.

W trakcie robót izolacyjnych należy sukcesywnie wypełniać protokół pomiarów warunków klimatycznych wg wzorca zamieszczonego w załączniku 8.

6.3.4. Wady wykonanej izolacji i ich naprawa

Przed ułożeniem nawierzchni na izolacji należy przeprowadzić przegląd izolacji i jej odbiór. Jeżeli w czasie przeglądu zostaną stwierdzone uszkodzenia izolacji, to powinny one zostać naprawione. Szczegółowy sposób naprawy powinien zostać określony przez projektanta (lub z nim uzgodniony).

Do najczęściej spotykanych wad izolacji należą:

- 1 niedoklejenie arkuszy na krawędziach,
- 2 pęcherze pod izolacją,
- 3 uszkodzenia mechaniczne.

Jeżeli niedoklejenie arkuszy papy ogranicza się do zbyt małych wypływów asfaltu spod arkusza papy, naprawa powinna polegać na nadtopieniu styków arkuszy papy palnikiem od góry. Po lekkim wystygnięciu papy krawędź arkusza należy docisnąć do podłoża.

Pęcherze nie mogą być pozostawione w izolacji. Prawidłowa naprawa pęcherza polega na wycięciu prostokątnego kawałka izolacji wokół pęcherza i usunięciu go w całości. Papę należy odcinać od podłoża ostrym narzędziem. Jeżeli pod papą była woda, to podłoże należy wysuszyć. Podłoże, w miejscu po usuniętej izolacji, należy rozgrzać palnikiem do roztopienia pozostałego na podłożu asfaltu z papy oraz środka gruntującego. Na rozgrzane podłoże należy nakleić łatę z nowego materiału, sięgającą po 8 cm w każdym kierunku poza krawędź wycięcia.

Uszkodzenia mechaniczne powstają na skutek przecięcia izolacji ostrymi przedmiotami. Naprawę uszkodzeń mechanicznych wykonuje się podobnie jak w przypadku pęcherzy. Z podłoża należy usuwać jedynie oderwane fragmenty izolacji, a miejsce uszkodzenia należy przed przyklejeniem łaty nadtopić od góry palnikiem.

7. OBMIAŁ ROBÓT

7.1. Ogólne zasady obmiaru robót

Ogólne zasady obmiaru robót podano w OST D-M-00.00.00 „Wymagania ogólne” [1], pkt 7.

7.2. Jednostka obmiarowa

Jednostką obmiarową jest m² (metr kwadratowy) zaizolowanej powierzchni.

8. ODBIÓR ROBÓT

8.1. Ogólne zasady odbioru robót

Ogólne zasady odbioru robót podano w OST D-M-00.00.00 „Wymagania ogólne” [1], pkt 8 .

Roboty uznaje się za wykonane zgodnie z dokumentacją projektową, ST i wymaganiami Inżyniera, jeżeli wszystkie pomiary i badania z zachowaniem tolerancji wg punktu 6 dały wyniki pozytywne.

8.2. Odbiór robót zanikających i ulegających zakryciu

Odbiorowi robót zanikających i ulegających zakryciu podlegają:

- 3 podłoże betonowe przygotowane do ułożenia izolacji,
- 4 zagruntowane podłoże betonowe,
- 5 ułożona izolacja właściwa.

Odbiór tych robót powinien być zgodny z wymaganiami pktu 8.2 OST D-M-00.00.00 „Wymagania ogólne” [1] oraz niniejszej OST.

9. PODSTAWA PŁATNOŚCI

9.1. Ogólne ustalenia dotyczące podstawy płatności

Ogólne ustalenia dotyczące podstawy płatności podano w OST D-M-00.00.00 „Wymagania ogólne” [1] , pkt 9.

9.2. Cena jednostki obmiarowej

Cena jednostkowa obejmuje:

- 1 zakup i dostarczenie materiałów i pozostałych czynników produkcji,
- 2 wykonanie projektu technicznego izolacji,
- 3 przystosowanie robót do warunków atmosferycznych (np. zastosowanie namiotów),
- 4 przygotowanie powierzchni betonowej do wykonania izolacji,
- 5 zagruntowanie powierzchni betonu,
- 6 ułożenie izolacji zgodnie z niniejszą OST i dokumentacją projektową,
- 7 wykonanie badań kontrolnych wg pkt 6,
- 8 wykonanie napraw ułożonej izolacji.

Cena uwzględnia również zakłady, odpady i ubytki materiałowe oraz oczyszczenie miejsca pracy.

Wszystkie roboty powinny być wykonane wg wymagań dokumentacji projektowej, ST i niniejszej specyfikacji technicznej.

9.3. Sposób rozliczenia robót tymczasowych i prac towarzyszących

Cena wykonania robót określonych niniejszą OST obejmuje:

- 5 roboty tymczasowe, które są potrzebne do wykonania robót podstawowych, ale nie są przekazywane Zamawiającemu i są usuwane po wykonaniu robót podstawowych,
- 6 prace towarzyszące, które są niezbędne do wykonania robót podstawowych, niezaliczane do robót tymczasowych.

10. PRZEPISY ZWIĄZANE 10.1. Ogólne specyfikacje techniczne (OST)

1. D-M-00.00.00. Wymagania ogólne

10.2. Normy

2. PN-90/B-04615 Papy asfaltowe i smołowe. Metody badań
3. PN-EN 12311-1:2001 Elastyczne wyroby wodochronne. Część 1: Wyroby asfaltowe do izolacji wodochronnej dachów. Określanie właściwości mechanicznych przy rozciąganiu
4. PN-EN 1427:2001 Asfalty i produkty asfaltowe. Oznaczenie temperatury mięknięcia. Metoda pierścieni i kula
5. PN-EN 12593:2004 Asfalty i produkty asfaltowe. Oznaczenie temperatury łamliwości metodą Fraassa
6. PN-EN 1767:2002 Wyroby i systemy do ochrony i napraw konstrukcji betonowych. Metody badań. Analiza w podczerwieni
7. PN-B-24620:1998 Lepiki, masy i roztwory asfaltowe stosowane na zimno
8. PN-83/C-04523 Oznaczenie zawartości wody metodą destylacyjną
9. PN-EN ISO 2431:1999 Farby i lakiery. Oznaczenie czasu wypływu za pomocą kubków wypływowych
10. PN-87/C-89085.03 Żywice epoksydowe. Metody badań. Oznaczenie gęstości (masy właściwej)
11. PN-86/C-89085.06 Żywice epoksydowe. Metody badań. Oznaczenie lepkości
12. PN-78/C-81400:1989 Wyroby lakierowane. Pakowanie, przechowywanie i transport
13. PN-92/B-01814 Antykorozyjne zabezpieczenia w budownictwie. Konstrukcje betonowe i żelbetowe. Metoda badań przyczepności powłok ochronnych

10.3. Inne dokumenty

14. Procedura IBDiM nr PB/TM-1/1 Badanie grubości arkusza
15. Procedura IBDiM nr PB/TM-1/2 Badanie grubości warstwy izolacyjnej pod osnową papy
16. Procedura IBDiM nr PB/TM-1/3 Badanie przesiąkliwości papy
17. Procedura IBDiM nr PB/TM-1/4 Badanie siły zrywającej przy rozrywaniu
18. Procedura IBDiM nr PB/TM-1/5 Pomiar przyczepności izolacji do podłoża przez odrywanie (metoda „pull-off”)
19. Procedura IBDiM nr PB/TM-1/6 Pomiar przyczepności przez odrywanie
20. Procedura IBDiM nr PB/TM-1/7 Pomiar przyczepności izolacji do podłoża przez ścinanie
21. Procedura IBDiM nr PB/TM-1/8 Badanie sedimentacji roztworów asfaltowych
22. Procedura IBDiM nr PB/TM-1/9 Badanie wytrzymałości na ścinanie styków arkuszy papy
23. Procedura IBDiM nr PB/TM-1/10 Badanie czasu wysychania roztworu asfaltowego

24. Procedura IBDiM nr TN-3/4/2000 Badanie lepkości
25. Procedura IBDiM nr PB-TWm-24/97 Badanie czasu zachowania właściwości roboczych dla materiałów z żywic epoksydowych
26. Rozporządzenie Ministra Transportu i Gospodarki Morskiej z dnia 30 maja 2000 r. w sprawie warunków technicznych, jakim powinny odpowiadać obiekty inżynierskie i ich usytuowanie (Dz.U. nr 63, poz. 735)
27. Określenie parametrów pap termozgrzewalnych przeznaczonych do wykonywania izolacji przeciwwodnych na mostowych obiektach autostradowych, IBDiM, Warszawa, 2000
28. Zalecenia dotyczące oceny jakości betonu „in-situ” w nowo budowanych konstrukcjach obiektów mostowych, GDDP, Warszawa, 1998
29. Rozporządzenie Ministra Infrastruktury z dnia 11 sierpnia 2004 r. w sprawie sposobów deklarowania zgodności wyrobów budowlanych oraz sposobu znakowania ich znakiem budowlanym (Dz.U. z 2004 r. nr 198, poz. 2041)
30. Zalecenia wykonywania izolacji z pap zgrzewalnych i nawierzchni asfaltowych na drogowych obiektach mostowych, IBDiM, Warszawa, 2005

**NAWIERZCHNIE NA OBIEKTACH MOSTOWYCH.
WARSTWA WIĄŻĄCA
Z ASFALTU TWARDOLANEGO**

1. WSTĘP**1.1. Przedmiot OST**

Przedmiotem niniejszej ogólnej specyfikacji technicznej (OST) są wymagania dotyczące wykonania i odbioru warstwy wiążącej lub ścieralnej z asfaltu twardolanego na obiektach inżynierskich na zadaniu „**Remont mostu na rzece Wiercicy w miejscowości Smyków na drodze Nr 699003 S Gminy Przyrów**”

1.2. Zakres stosowania OST

Ogólna specyfikacja techniczna (OST) jest materiałem pomocniczym do opracowania specyfikacji technicznej wykonania i odbioru robót budowlanych (ST), stosowanej jako dokument przetargowy i kontraktowy przy zleceniu i realizacji robót na obiektach inżynierskich.

1.3. Zakres robót objętych OST

Ustalenia zawarte w niniejszej specyfikacji dotyczą zasad prowadzenia robót związanych z wykonaniem i odbiorem warstwy wiążącej lub ścieralnej nawierzchni z asfaltu twardolanego grubości od 3 cm do 5 cm układanej na jezdni obiektów inżynierskich.

1.4. Określenia podstawowe

1.4.1. Mieszanka mineralna (mm) – mieszanka kruszywa i wypełniacza mineralnego o określonym składzie i uziarnieniu.

1.4.2. Mieszanka mineralno-asfaltowa (mma) – mieszanka mineralna z odpowiednią ilością asfaltu lub polimeroasfaltu, wytworzona na gorąco, w określony sposób, spełniająca określone wymagania.

1.4.3. Asphalt twardolany – wbudowana mechanicznie mieszanka mineralno-asfaltowa o dużej zawartości wypełniacza, wytworzona w otaczarce lub kotle produkcyjnym, nie wymagająca zagęszczenia w czasie wbudowywania, spełniająca wymagania wobec asfaltu twardolanego wg PN-S-96025:2000 [6].

1.4.4. Kategoria ruchu (KR) – obciążenie drogi ruchem samochodowym, wyrażone w osiach obliczeniowych (100 kN) na obliczeniowy pas ruchu na dobę.

1.4.5. Pozostałe określenia podstawowe są zgodne z obowiązującymi, odpowiednimi polskimi normami i z definicjami podanymi w OST D-M-00.00.00 „Wymagania ogólne” [1] pkt 1.4.

1.5. Ogólne wymagania dotyczące robót

Ogólne wymagania dotyczące robót podano w OST D-M-00.00.00 „Wymagania ogólne” [1], pkt 1.5.

2. MATERIAŁY**2.1. Ogólne wymagania dotyczące materiałów**

Ogólne wymagania dotyczące materiałów, ich pozyskiwania i składowania, podano w OST D-M-00.00.00 „Wymagania ogólne” [1] pkt 2.

2.2. Wymagania podstawowe

Tablica 1. Wymagania podstawowe wobec materiałów do warstwy z asfaltu twardolanego

Lp.	Rodzaj materiału, nr normy	Wymagania wobec materiałów
1	Kruszywo łamane granulowane wg PN-B-11112:1996[7]	kl. I, II ¹⁾ ; gat.1
2	Grys i żwir kruszony z naturalnie rozdrobnionego surowca skalnego wg załącznika do normy PN-S-96025:2000 [6]	kl. I; gat.1
3	Wypełniacz mineralny wg PN-S-96504:1961 [9]	podstawowy
4	Asfalt drogowy wg PN-EN 12591:2004 [10]	---
5	Polimeroasfalt drogowy wg TWT - PAD- 2003 [24]	DE30 B, DE30 C
¹⁾ tylko pod względem ścieralności w bębnie kulowym, pozostałe cechy jak dla kl. I; gat.1		

2.3. Polimeroasfalt

Zgodnie z „Zaleceniami wykonywania izolacji z pap zgrzewalnych i nawierzchni asfaltowych na drogowych obiektach mostowych” [23] do wytwarzania mieszanki z asfaltu twardolanego należy stosować polimeroasfalt DE 30B lub DE 30C. Polimeroasfalty powinny spełniać wymagania zawarte w tablicy 2. Dla polimeroasfaltu Wykonawca przedstawi Polską Normę, aprobatę techniczną wydaną przez IBDiM lub europejską aprobatę techniczną. Należy użyć asfaltu modyfikowanego SBS w rafinerii.

Tablica 2. Wymagania dla asfaltów drogowych modyfikowanych polimerami

Lp.	Właściwości	Asfalt DE 30B	Asfalt DE 30C	Badania wg
1	2	3	4	5
1	Penetracja w temperaturze 25°C, 0,1 mm	30-45	32-45	PN-EN 1426 [11]
2	Temperatura mięknięcia, °C	≥ 63	≥ 73	PN-EN 1427 [12]
3	Temperatura łamliwości, °C, nie więcej niż	≤ -10	≤ -13	PN-EN 12593 [13]
4	Ciągliwość w temperaturze 25°C, nie mniej niż	≥ 40	≥ 40	PN-C-04132 [14]
5	Gęstość w temperaturze 25°C, g/cm ³	1,0-1,1	1,0-1,1	PN-C-04004 [15]
6	Temperatura zapłonu, °C, nie mniej niż	200	200	PN-EN 2592 [16]
1	2	3	4	5
7	Nawrót sprężysty w temperaturze 25°C, %, nie mniej niż	≥ 50	≥ 80	p.31.1 TWT [24]
8	Stabilność różnica temperatury mięknięcia °C, nie więcej niż różnica penetracji w temp. 25°C, 0,1 mm, nie więcej niż	≤ 2,0 ≤ 5,0	≤ 2,0 ≤ 5,0	p. 3.2 TWT [24] p. 3.2 TWT [24]
Po odparowaniu w cienkiej warstwie (RTFOT)				
9	Względna zmiana masy, % m/m, nie więcej niż	1,0	1,0	PN-EN 12607-1 [17]
10	Zmiana temperatury mięknięcia metodą PiK, po odparowaniu w cienkiej warstwie, °C wzrost, °C, nie więcej niż spadek, °C, nie więcej niż	6,5 2,0	4,5 4,0	
11	Zmiana penetracji w 25°C, po odparowaniu w cienkiej warstwie spadek, %, nie więcej niż wzrost, %, nie więcej niż	40 10	30 10	
12	Ciągliwość po odparowaniu w cienkiej warstwie w temperaturze 25°C, nie mniej niż.	20	20	PN-C-04132 [14]
13	Nawrót sprężysty w temperaturze 25°C, po odparowaniu w cienkiej warstwie, %, nie mniej niż	50	80	p. 3.1 TWT [24]

2.4. Wypełniacz

Należy stosować wypełniacz, spełniający wymagania określone w PN-S-96504:1961 [9] dla wypełniacza podstawowego.

2.5. Kruszywa

Do mieszanki mineralno-asfaltowej należy stosować kruszywa spełniające wymagania cech klasowych i gatunkowych odpowiednich norm powołanych w tablicy 1.

Do uszorstnienia warstwy wiążącej z asfaltu twardolanego, jeżeli na niej będzie układana warstwa ścieralna z SMA, należy zastosować grys o uziarnieniu 2÷5 lub 5÷8 mm w ilości 2 kg/m² do 3 kg/m².

Do uszorstnienia warstwy ścieralnej z asfaltu twardolanego należy stosować grys o uziarnieniu 4÷6,3 lub 5÷8 mm w ilości od 15 do 18 kg/m².

2.6. Materiał do uszczelnienia

Do wykonania uszczelnienia należy stosować topliwą taśmę samoprzylepną lub lepiszczę asfaltowe. Dla materiału Wykonawca przedstawi Polską Normę, aprobatę techniczną wydaną przez IBDiM lub europejską aprobatę techniczną oraz atest producenta.

2.7. Dostawa materiałów

Za dostawy materiałów odpowiedzialny jest Wykonawca robót, zgodnie z ustaleniami określonymi w specyfikacji D-M-00.00.00 „Wymagania ogólne” [1]. Wykonawca jest zobowiązany do prowadzenia ilościowego i jakościowego odbioru dostaw poszczególnych asortymentów materiałów oraz ustalonych badań kontrolnych.

Pochodzenie i jakość kruszywa powinny być wcześniej zaaprobowane przez Inżyniera na podstawie wyników badań kontrolnych wg pktu 6. Zmiana producenta lepiszcza, jak i zmiana źródła pozyskania kruszywa w trakcie trwania robót, wymaga akceptacji Inżyniera i wymaga opracowania nowej recepty na mieszankę betonu asfaltowego i jej zatwierdzenia.

2.8. Składowanie materiałów

2.8.1. Składowanie kruszyw

Sposób składowania kruszyw powinien je zabezpieczać przed zanieczyszczeniem i przemieszaniem z innymi asortymentami materiału kamiennego. Powierzchnia składowania powinna zapewniać możliwość zgromadzenia materiałów w ilościach zabezpieczających ciągłość produkcji.

Warunki składowania, lokalizacja i parametry techniczne składowiska powinny uzyskać akceptację Inżyniera.

2.8.2. Składowanie wypełniacza

Warunki składowania, lokalizacja i parametry techniczne składowiska powinny uzyskać akceptację Inżyniera. Sposób składowania musi zabezpieczać przed zawilgoceniem, zbrzyleniem i zanieczyszczeniem. Wypełniacz należy przechowywać w silosach stalowych w ilościach zabezpieczających ciągłość produkcji.

3. SPRZĘT

3.1. Ogólne wymagania dotyczące sprzętu

Ogólne wymagania dotyczące sprzętu podano w OST D-M-00.00.00 „Wymagania ogólne” [1], pkt 3.

3.2. Sprzęt do wykonania warstwy nawierzchni z asfaltu twardolanego

Wykonawca przystępujący do wykonania warstwy nawierzchni z asfaltu twardolanego powinien wykazać się możliwością korzystania z następującego sprzętu:

- 1 otaczarek,
- 2 kotłów transportowych wyposażonych w mieszadła i system podgrzewania z automatyczną regulacją temperatury,
- 3 specjalistycznych układarek do asfaltu lanego
- 4 sprzętu do ręcznego wykończenia przy krawężnikach i urządzeniach instalacyjnych (taczek, żelazek, gładzików, łopat, szczotek itp.).

4. TRANSPORT

4.1. Ogólne wymagania dotyczące transportu

Ogólne wymagania dotyczące transportu podano w OST D-M-00.00.00 „Wymagania ogólne” [1], pkt 4.

4.2. Transport materiałów

4.2.1. Asfalt twardolany

Do transportu asfaltu twardolanego można stosować:

- 1 kotły transportowe montowane na samochodach samowładowczych,
 - 2 samochody termosy z podwójnymi ścianami skrzyni wyposażonej w system ogrzewczy.
- Asfalt należy przewozić zgodnie z zasadami podanymi w PN-C-04024:1991 [18].

4.2.2. Wypełniacz

Przechowywanie wypełniacza powinno być zgodne z PN-S-96504:1961 [9].

Wypełniacz luzem należy przewozić w cysternach przystosowanych do przewozu materiałów sypkich, umożliwiających rozładunek pneumatyczny. Wypełniacz workowany można przewozić dowolnymi środkami transportu w sposób zabezpieczony przed zawilgoceniem.

4.2.3. Kruszywo

Składowanie kruszywa powinno odbywać się w warunkach zabezpieczających je przed zanieczyszczeniem i zmieszaniem z innymi asortymentami kruszywa lub jego frakcjami. Zaleca się, aby frakcje drobne kruszywa (poniżej 4 mm) były przechowywane pod zadaszeniem. Warunki składowania oraz lokalizacja powinny być wcześniej uzgodnione

z Inżynierem. Powierzchnia składowania powinna zapewniać możliwość zgromadzenia materiałów w ilościach zabezpieczających ciągłość produkcji.

Warunki składowania, lokalizacja i parametry techniczne składowiska powinny uzyskać akceptację Inżyniera.

5. WYKONANIE ROBÓT

5.1. Ogólne zasady wykonywania robót

Ogólne zasady wykonywania robót podano w OST D-M-00.00.00 „Wymagania ogólne”[1], pkt 5.

5.2. Zasady wykonywania robót

Podstawowe czynności przy wykonywaniu robót obejmują:

- 13 roboty przygotowawcze,
- 14 projektowanie mieszanki mineralno-asfaltowej,
- 15 wytworzenie asfaltu twardolanego,
- 16 wbudowanie mieszanki,
- 17 roboty wykończeniowe.

5.3. Roboty przygotowawcze

Przed przystąpieniem do robót należy, na podstawie dokumentacji projektowej, ST lub wskazań Inżyniera:

- 19 ustalić materiały niezbędne do wykonania robót,
- 20 określić kolejność, sposób i termin wykonania robót.

5.4. Projektowanie mieszanki mineralno-asfaltowej

5.4.1. Projekt mieszanki mineralno-asfaltowej

Przed przystąpieniem do robót, w terminie uzgodnionym z Inżynierem, Wykonawca dostarczy Inżynierowi do akceptacji projekt składu mieszanki mineralno-asfaltowej, wyniki badań laboratoryjnych oraz próbki materiałów pobrane w obecności Inżyniera do wykonania badań kontrolnych przez Zamawiającego.

Projekt mieszanki mineralno-asfaltowej powinien określać:

- źródło wszystkich zastosowanych materiałów,
- proporcje wszystkich składników mieszanki mineralnej,
- rzędne krzywych uziarnienia,
- wyniki badań przeprowadzonych w celu określenia właściwości mieszanki, i porównanie ich z wymaganiami specyfikacji,
- wyniki badań dotyczących fizycznych właściwości kruszywa,
- temperaturę wytwarzania i układania mieszanki.

Recepta powinna być zaprojektowana dla konkretnych materiałów zaakceptowanych przez Inżyniera do wbudowania i przy wykorzystaniu reprezentatywnych próbek tych materiałów. Jeżeli obie warstwy zaprojektowano z asfaltu twardolanego, to zaleca się aby skład i materiały do mieszanki każdej z warstw były takie same.

Nawierzchnia na obiekcie mostowym powinna być możliwie tak zaprojektowana, aby charakteryzowała się zbliżonymi cechami powierzchniowymi, a zwłaszcza właściwościami przeciwpoślizgowymi (współczynnikiem tarcia i teksturą) do nawierzchni na dojazdach. Jeśli zachodzi taka potrzeba, to można wyróżnić nawierzchnię obiektu mostowego pod względem kolorystycznym.

Każda zmiana składników mieszanki w czasie trwania robót wymaga akceptacji Inżyniera oraz opracowania nowej recepty i jej zatwierdzenia.

5.4.2. Mieszanka mineralna

Zgodnie z „Zaleceniami” [23] do warstwy wiążącej lub ścieralnej grubości 3,0 □ 5,0 cm należy stosować mieszankę mineralną o uziarnieniu 0 □ 12,8 mm lub 0 □ 8 mm.

Krzywa uziarnienia mieszanki mineralnej powinna mieścić się w polu dobrego uziarnienia wyznaczonego przez krzywe graniczne, podane odpowiednio w tablicy 3 i tablicy 4.

Tablica 3. Rzędne krzywych granicznych uziarnienia mieszanki mineralnej 0□12,8 mm oraz orientacyjne zawartości asfaltu

Wymiar oczek sit #, mm	Przechodzi przez sito
16,0	100
12,8	88-100
9,6	79-100
8,0	75-90
6,3	69-83

4,0	60-75
2,0	50-66
(zawartość ziarn > 2,0)	(34-50)
0,85	40-57
0,42	32-48
0,30	29-44
0,18	24-37
0,15	23-34
0,075	20-25
Orientacyjna zawartość asfaltu w MMA, % m/m	6,8 – 8,0

Tablica 4. Rzędne krzywych granicznych uziarnienia mieszanki mineralnej 0÷8 mm zawartości asfaltu

oraz orientacyjne

Wymiar oczek sit #, mm	Przechodzi przez sito
9,6	100
8,0	82-100
6,3	74-100
4,0	64-80
2,0	55-67
(zawartość ziarn > 2,0)	(33-45)
0,85	45-57
0,42	36-48
0,30	33-44
0,18	28-37
0,15	26-34
0,075	20-24
Orientacyjna zawartość asfaltu w MMA, % m/m	7,0 – 8,5

5.4.3. Wymagania dla mieszanki mineralno-asfaltowej

Wymagania dla mieszanki mineralno-asfaltowej podano w tablicy 5.

Tablica 5. Wymagania wobec mieszanek mineralno-asfaltowych

Lp.	Właściwości	Wymagania wobec mma i warstwy wiążącej
1	Penetracja stemplem o powierzchni 5 cm ² i nacisku 525 N, w temperaturze 40°C po 30 min obciążenia kostek (7×7×7 cm), mm, wg PN-EN 12697-20:2004 [19]	od 1,0 do 3,5
2	Przyrost penetracji po następnych 30 min, mm, wg PN-EN 12697-20:2004 [19]	□ 0,4
3	Kruszywo do uszorstnienia warstwy wiążącej, grys 2÷5 mm lub 5÷8 mm, wg PN-S-96025:2000 [6]	2 do 3 kg/m ²

5.5. Wytwarzanie asfaltu twardolanego

Asfalt lany powinien być wytwarzany w otaczarce. Dozowanie polimeroasfaltu i składników mineralnych powinno być wagowe i odbywać się automatycznie, zgodnie z receptą.

Dokładność dozowania poszczególnych składników powinna być następująca:

- 1 polimeroasfalt □ 0,3% m/m,
- 2 wypełniacz □ 1,0 % m/m,
- 3 kruszywo □ 2,5% m/m.

Produkcja asfaltu twardolanego w otaczarce polega na oddzielnym podgrzaniu poszczególnych jego składników (kruszywo, wypełniacz, polimeroasfalt), a następnie dozowaniu ich do mieszalnika i otoczeniu lepiszczem. Kolejność dozowania składników do mieszalnika jest następująca: kruszywo grube, kruszywo średnie, kruszywo drobne, wypełniacz, a po ich wymieszaniu – polimeroasfalt. Mieszanie składników powinno odbywać się do czasu uzyskania jednorodnej, pod względem wyglądu i konsystencji mieszanki; wszystkie ziarna powinny być dokładnie otoczone polimeroasfaltem.

Zaleca się stosowanie dodatku obniżającego lepkość lepiszcza i temperaturę asfaltu twardolanego. Dodatek ten powinien powodować obniżenie lepkości lepiszcza i poprawę urabialności mieszanki w czasie wbudowywania „na gorąco”, a po ostygnięciu mieszanki nie powinien pogarszać odporności nawierzchni na deformacje trwałe. Dla dodatku „Remont mostu na rzece Wiercicy w miejscowości Smyków na drodze Nr 699003 S Gminy Przyrów”.

obniżającego lepkość Wykonawca przedstawi Polską Normę, aprobatę techniczną wydaną przez IBDiM lub europejską aprobatę techniczną.

5.6. Zarób próbny

Przed przystąpieniem do produkcji asfaltu twardolanego Wykonawca jest zobowiązany do wykonania w obecności Inżyniera zarobu próbnego, w oparciu o zatwierdzonej receptę.

Z próbnego zarobu należy wybrać co najmniej 2 próbki ogólne o masie od 3 do 4 kg, z których należy wydzielić 2 próbki laboratoryjne o masie nie mniejszej niż 0,5 kg każda. Przygotowane próbki laboratoryjne należy poddać ekstrakcji i określić zawartość polimeroasfaltu w mieszance mineralno-asfaltowej. Z mieszanki mineralnej, po wyekstrahowaniu polimeroasfaltu należy wykonać analizę sitową i sprawdzić zgodność składu granulometrycznego z projektowaną krzywą uziarnienia. Tolerancje zawartości składników mieszanki mineralno-asfaltowej względem składu projektowanego podano w tablicy 6.

Tablica 6. Tolerancje zawartości składników mieszanki mineralno-asfaltowej względem składu projektowanego

Lp.	Składniki mieszanki mineralno-asfaltowej	Tolerancje zawartości składników mieszanki
1	Ziarna pozostające na sitach o oczkach # mm: 25,0; 20,0; 16,0; 12,8; 9,6; 8,0; 6,3; 4,0; 2,0	□ 4,0 (0,5)
2	Ziarna pozostające na sitach o oczkach # mm: 0,85; 0,42; 0,30; 0,18; 0,15; 0,075	□ 2,0 (0,3)
3	Ziarna przechodzące przez sito o oczkach # 0,075 mm	□ 1,5 (0,2)
4	Asfalt	□ 0,3 (0,5)

W nawiasach podano tolerancje dla kategorii ruchu KR1-KR2

5.7. Przygotowanie podłoża

Podłoże, pod warstwę wiążącą będzie stanowić izolacja gruba. Wymagania dotyczące wykonania i odbioru izolacji podano w OST M-15.02.03 [2]. Podłoże pod warstwę ścieralną stanowi warstwa wiążąca z asfaltu twardolanego. Podłoże powinno posiadać projektowany profil, a powierzchnia jego musi być sucha i dokładnie oczyszczona z wszelkiego rodzaju zanieczyszczeń (piasek, błoto, kurz, rozlane paliwo, itp.). Do usuwania zanieczyszczeń należy stosować szczotki mechaniczne i ręczne oraz sprzęt pneumatyczny (dmuchawy, odkurzacze itp.).

Podłoże nie powinno być skrapiane lepiszczem asfaltowym przed ułożeniem na nim warstwy asfaltu twardolanego. Brzegi krawężników oraz innych urządzeń instalacyjnych jak wpusty powinny być przed położeniem asfaltu twardolanego posmarowane asfaltem drogowym D 50/70.

Maksymalne nierówności podłoża pod warstwę wiążącą i ścieralną, mierzone łąką o długości 4 m, podano w tablicy 7.

Tablica 7. Maksymalne nierówności podłoża pod warstwę wiążącą i ścieralną

		Maksymalne nierówności podłoża pod warstwę	
		ścieralną	wiązącą
1	Drogi klasy A, S i GP	6	9
2	Drogi klasy G i Z	9	12
3	Drogi klasy L i D	12	15

Jeżeli warstwa wiążąca (lub ścieralna) ma być wykonana z asfaltu twardolanego to nie należy stosować skropienia izolacji (warstwy wiążącej).

5.8. Warunki przystąpienia do robót

Warstwa nawierzchni z asfaltu twardolanego może być układana, gdy temperatura otoczenia jest nie niższa od +5°C. Nie dopuszcza się układania asfaltu twardolanego na wilgotnym i oblodzonym podłożu, podczas opadów atmosferycznych oraz silnego wiatru ($v > 16$ m/s).

5.10. Układanie warstwy z asfaltu twardolanego

Mieszankę asfaltu twardolanego należy wbudować w sposób mechaniczny, przy użyciu układarki. Układanie ręczne jest dopuszczalne tylko w tych miejscach, gdzie nie jest możliwe wbudowanie jej przy pomocy układarki.

W trakcie wykonywania warstwy wiążącej należy zwracać uwagę na niebezpieczeństwo mechanicznego uszkodzenia izolacji. Koło samochodu lub gąsienica rozścielacza może wcisnąć pojedyncze, grube ziarno w izolację i je przeciąć. Ponadto, nie można dopuszczać do gwałtownego hamowania pojazdów samochodowych oraz skręcania kół w miejscu.

Układanie mieszanki musi odbywać się w sposób ciągły, bez przestojów, z jednostajną prędkością. Grubość warstwy układanej w jednym cyklu technologicznym nie może być mniejsza niż 30 mm i większa niż 60 mm. W przypadku konieczności uzyskania większej grubości nawierzchni należy wykonać ją w dwóch warstwach.

Temperatura wytwarzania mieszanki asfaltu twardolanego powinna być zgodna z zaleceniami producenta

polimeroasfaltu. Zwykle wynosi ona:

- z asfaltem DE30 B od 170 do 190°C,
- z asfaltem DE30 C od 175 do 195°C.

Temperatura wbudowywania nie powinna być zbliżona do górnej temperatury wytwarzania i nie powinna przekraczać 250°C.

Zaleca się układanie asfaltu twardolanego całą szerokością jezdni. Złącza podłużne warstwy wiążącej i ścieralnej powinny być przesunięte względem siebie o co najmniej 10 cm. Złącze należy dokładnie zatrzeć, aby otrzymać równą powierzchnię. W razie potrzeby do rozgrzania krawędzi można stosować promienniki podczerwieni. Złącze robocze powinno być równe, a powierzchnia krawędzi powinna być oklejona samoprzylepną taśmą asfaltowo-kauczkową. Sposób wykonywania złącz roboczych powinien być zaakceptowany przez Inżyniera.

Do uszorstnienia warstwy wiążącej z asfaltu twardolanego, jeżeli na niej będzie układana warstwa ścieralna z SMA, należy zastosować grys o uziarnieniu 2÷5 lub 5÷8 mm w ilości 2 kg/m² do 3 kg/m². Grys powinien być otoczony asfaltem w ilości 0,6 do 0,8 % m/m. Do uszorstnienia warstwy ścieralnej z asfaltu twardolanego należy stosować grys o uziarnieniu 4÷6,3 lub 5÷8 mm w ilości od 15 do 18 kg/m². Dokładną ilość grysu należy ustalić po wykonaniu odcinka próbnego.

Do układania warstwy ścieralnej można przystąpić po ostygnięciu warstwy wiążącej do temperatury otoczenia.

5.11. Połączenie nawierzchni z urządzeniami dylatacyjnymi

Asfalt twardolany w pobliżu dylatacji o szerokości ok. 0,5 m może być układany ręcznie, ale wówczas zaleca się jego uszorstnienie i zagęszczenie małym walcem, który będzie poruszał się równoległe do osi dylatacji. Na krawędzi urządzenia dylatacyjnego oraz na krawędzi nawierzchni układanej mechanicznie, na grubości przyszłej warstwy ścieralnej, należy nakleić elastomerowo-asfaltową taśmę topliwą.

5.12. Połączenie nawierzchni z krawężnikiem

Przed ułożeniem nawierzchni na krawężniku na wysokości przyszłej warstwy ścieralnej należy nakleić elastomerowo-asfaltową taśmę topliwą, co jest przedmiotem OST M-19.01.01 [3].

5.13. Połączenie nawierzchni mostowej z nawierzchnią drogową

Połączenie nawierzchni mostowej z nawierzchnią drogową powinno być wykonane w strefie płyty przejściowej. Połączenie warstw ścieralnej i wiążącej powinny być przesunięte o co najmniej 0,5 m. Krawędzie poprzeczne łączonych warstw wiążącej i ścieralnej nawierzchni drogowej powinny być odcięte piłą. Połączenia powinny być uszczelnione elastomerowo-asfaltową taśmą topliwą.

Na obiektach inżynierskich, na których zamontowane są modułowe urządzenia dylatacyjne (w tym jednomodułowe), nawierzchnia mostowa powinna być ułożona na przęśle do dylatacji. Za dylatacją (na przyczółku) powinna być wykonana nawierzchnia drogowa.

5.14. Połączenie nawierzchni mostowej z wpustami i sączkami

Sposób wykonania uszczelnienia między nawierzchnią i wpustami i sączkami został opisany w OST M-16.01.03a [4] i OST M-16.01.01a [5].

5.15. Roboty wykończeniowe

Roboty wykończeniowe powinny być zgodne z dokumentacją projektową. Do robót wykończeniowych należą prace związane z dostosowaniem wykonanych robót do warunków budowy obiektu i roboty porządkujące.

6. KONTROLA JAKOŚCI ROBÓT

6.1. Ogólne zasady kontroli jakości robót

Ogólne zasady kontroli jakości robót podano w OST D-M-00.00.00 [1] „Wymagania ogólne”, pkt 6.

Wykonawca jest zobowiązany do wykonania pełnego zakresu badań. Laboratorium Wykonawcy powinno być wyposażone w niezbędną aparaturę umożliwiającą przeprowadzenie badań kontrolnych przewidzianych w specyfikacji. Badania kontrolne obejmują cały proces budowy (produkcji i wbudowania mieszanek), aż do badań końcowych (jakości wykonanej nawierzchni).

6.2. Badania przed przystąpieniem do robót

Przed przystąpieniem do robót Wykonawca powinien wykonać badania polimeroasfaltu, wypełniacza oraz kruszyw przeznaczonych do produkcji asfaltu twardolanego i przedstawić wyniki tych badań Inżynierowi w celu akceptacji.

6.3. Badania w czasie robót

6.3.1. Częstotliwość oraz zakres badań i pomiarów

Częstotliwość oraz zakres badań i pomiarów w czasie wykonywania nawierzchni z asfaltu twardolanego podano w tablicy 8.

Tablica 8. Częstotliwość oraz zakres badań i pomiarów w czasie wykonywania nawierzchni z asfaltu twardolanego

Lp.	Wyszczególnienie badań	Częstotliwość badań. Minimalna liczba badań na dziennej działce roboczej
1	Skład i uziarnienie mieszanki mineralno-asfaltowej pobranej w wytwórni	1 próbka przy produkcji do 500 Mg 2 próbki przy produkcji ponad 500 Mg
2	Właściwości asfaltu	dla każdej dostawy (cysterny)
3	Właściwości wypełniacza	1 na 100 Mg i dla każdej dostawy
4	Właściwości kruszywa	przy każdej zmianie
5	Temperatura składników mieszanki mineralnej dozowanej do mieszalnika	dozór ciągły
6	Temperatura asfaltu twardolanego	przy każdym załadunku do kotła transportowego i w czasie wbudowywania
7	Wygląd mieszanki asfaltu twardolanego	jw.
8	Właściwości mieszanki asfaltu twardolanego pobrane w wytwórni	jeden raz dziennie

6.3.2. Skład i uziarnienie mieszanki mineralnej

Badanie to polega na wykonaniu ekstrakcji wg PN-S-04001:1967 [20]. Wyniki powinny być zgodne z receptą laboratoryjną, z tolerancją podaną w tablicy 6.

6.3.3. Badanie właściwości asfaltu

Dla każdej cysterny należy określić penetrację i temperaturę mięknięcia asfaltu.

6.3.4. Badanie właściwości wypełniacza

Dla każdej dostawy i na każde 100 Mg wypełniacza należy określić uziarnienie i wilgotności wypełniacza.

6.3.5. Badanie właściwości kruszywa

Przy każdej zmianie kruszywa należy określić klasę i gatunek kruszywa.

6.3.6. Pomiar temperatury składników mieszanki mineralnej

Pomiar polega na odczytaniu temperatury na skali odpowiedniego termometru zamontowanego na otaczarce. Temperatura powinna być zgodna z wymaganiami podanymi w receptce laboratoryjnej i ST.

6.3.7. Pomiar temperatury mieszanki mineralno-asfaltowej

Pomiar temperatury asfaltu twardolanego powinien być dokonany przy załadunku do kotła transportowego i w czasie wbudowywania w nawierzchnię. Pomiar należy wykonać przy użyciu termometru z dokładnością $\pm 2^{\circ}\text{C}$, a temperatura powinna być zgodna z wymaganą w receptce i ST.

6.3.8. Właściwości mieszanki mineralno-asfaltowej

Należy określić penetrację stemplem na próbkach o wymiarach $7 \times 7 \times 7 \text{ cm}$ wg DIN 1996 [21], część 13. Badanie penetracji nawierzchni gładkim stemplem.

6.4. Badania dotyczące cech geometrycznych i właściwości nawierzchni z asfaltu twardolanego

6.4.1. Częstotliwość oraz zakres badań i pomiarów

Częstotliwość oraz zakres badań i pomiarów podaje w tablica 9.

Tablica 9. Częstotliwość oraz zakres badań i pomiarów wykonanej nawierzchni z asfaltu twardolanego

Lp.	Wyszczególnienie badań	Minimalna częstotliwość badań i pomiarów
1	Szerokość warstwy	co najmniej 2 razy dla obiektu
2	Równość podłużna warstwy	każdy pas ruchu łąką co 10 m, co najmniej 2 razy dla obiektu
3	Równość poprzeczna warstwy	nie rzadziej niż co 5 m, co najmniej 4 razy dla obiektu
4	Spadki poprzeczne warstwy	każdy pas ruchu co 10 m, co najmniej 4 razy dla obiektu
5	Rzędne wysokościowe warstwy	pomiar rzędnych niwelacji podłużnej i poprzecznej oraz usytuowania osi według dokumentacji budowy
6	Ukształtowanie osi w planie	
7	Grubość warstwy	1 próbka dla obiektu

8	Złącza podłużne i poprzeczne	cała długość złącza
9	Obramowanie warstwy	cała długość
10	Wygląd warstwy	ocena ciągła

6.4.2. Szerokość warstwy

Szerokość wykonanej warstwy powinna być zgodna z dokumentacją projektową i taka, aby izolacja została całkowicie przykryta.

6.4.3. Równość warstwy

6.4.3.1. Równość podłużna warstwy

Do oceny równości podłużnej należy zastosować łąkę czterometrową i klina

W wypadku stosowania łąki i klina, określonych w Polskiej Normie, pomiar wykonuje się nie rzadziej niż co 10 m. Wymagana równość podłużna jest określona przez wartości odchyłeń równości, które nie mogą być przekroczone w liczbie pomiarów stanowiących 95% oraz 100% liczby wszystkich pomiarów na badanym odcinku. Przez odchylenie równości rozumie się największą odległość między łąką a mierzoną powierzchnią. Wartości odchyłeń, wyrażone w mm, określa tabela 11.

Tablica 11. Wartości odchyłeń równości (w mm)

Klasa drogi	Element nawierzchni	Rodzaj warstwy konstrukcyjnej	Procent liczby pomiarów	
			95 %	100 %
		ścieralna	□ 4	□ 5
		wiążąca	□ 7	□ 8
		ścieralna	□ 6	□ 7
		wiążąca	□ 9	□ 10

W przypadku mierzenia nierówności warstwy wg BN-68/8931-04 [22] lub równoważną metodą, nierówności podłużne nie powinny być większe od podanych w tablicy 12.

Tablica 12. Dopuszczalne nierówności podłużne mierzone wg BN-68/8931-04 [22]

Lp.		Maksymalne dopuszczalne nierówności w mm	
		warstwa ścieralna	warstwa wiążąca
1	A, S i GP	4	6
2	G i Z	6	9
3	L i D	9	12

6.4.3.2. Równość poprzeczna

Do pomiaru poprzecznej równości nawierzchni powinna być stosowana metoda równoważna metodzie z wykorzystaniem łąki i klina, określonych w Polskiej Normie. Pomiar powinien być wykonywany nie rzadziej niż co 5 m, a liczba pomiarów nie może być mniejsza niż 20. Wymagana równość poprzeczna jest określona przez wartości odchyłeń równości, które nie mogą być przekroczone w liczbie pomiarów stanowiących 90% i 100% albo 95% i 100% liczby wszystkich pomiarów na badanym odcinku. Odchylenie równości oznacza największą odległość między łąką a mierzoną powierzchnią w danym profilu. Wartości odchyłeń, wyrażone w mm, określa tabela 13.

Tablica 13. Wartości odchyłeń równości poprzecznej

		Odchylenia równości poprzecznej w mm dla procentu liczby pomiarów		
		90 %	95 %	100 %
	ścieralna	□ 3	-	□ 5
	wiążąca	□ 6	-	□ 8
	ścieralna	□ 6	-	□ 9
	wiążąca	□ 9	-	□ 12

W przypadku mierzenia nierówności warstwy wg BN-68/8931-04 [22] lub równoważnej, nierówności poprzeczne nie powinny być większe od podanych w tablicy 11.

Wymagania dotyczące równości podłużnej i poprzecznej powinny być spełnione w trakcie wykonywania robót i po ich zakończeniu.

6.4.4. Spadki poprzeczne warstwy

Spadki poprzeczne warstwy być zgodne z dokumentacją projektową z tolerancją □ 0,5% dla warstwy wiążącej i □ 0,2% dla warstwy ścieralnej.

6.4.5. Rzędne wysokościowe warstwy

Rzędne wysokościowe warstwy powinny być zgodne z dokumentacją projektową z tolerancją $\pm 0,5$ cm.

6.4.6. Ukształtowanie osi w planie

Oś warstwy w planie powinna być usytuowana zgodnie z dokumentacją projektową z tolerancją 1 cm.

6.4.7. Grubość warstwy

Grubość warstwy powinna być zgodna z grubością projektową z tolerancją $\pm 10\%$.

6.4.8. Złącza podłużne i poprzeczne

Złącza warstwy wiążącej powinny być dobrze związane i zatarte, proste, równoległe lub prostopadłe do osi jezdni. Złącza powinny być równe i związane.

6.4.9. Wygląd warstwy

Wygląd warstwy powinien mieć jednolitą teksturę, bez spękań, deformacji, plam i wykruszeń. Warstwa powinna mieć jednolitą teksturę, bez miejsc przeasfaltowanych, porowatych, łuszczących się i spękań. Luźne grysy zastosowane do uszorstnienia warstwy powinny być usunięte.

6.4.10. Krawędź, obramowanie warstwy ścieralnej

Warstwa ścieralna przy urządzeniach w jezdni powinna wystawać od 3 mm do 5 mm ponad ich powierzchnię. Warstwa nieobramowana powinna być wyprofilowana, a w miejscach, gdzie zaszła konieczność obcięcia, pokryta asfaltem.

7. OBMIAR ROBÓT

7.1. Ogólne zasady obmiaru robót

Ogólne zasady obmiaru robót podano w OST D-M-00.00.00 „Wymagania ogólne” [1], pkt 7.

7.2. Jednostka obmiarowa

Jednostką obmiarową jest m^2 (metr kwadratowy) określonej grubości warstwy wiążącej lub ścieralnej z asfaltu twardolanego.

8. ODBIÓR ROBÓT

8.1. Ogólne zasady odbioru robót

Ogólne zasady odbioru robót podano w OST D-M-00.00.00 „Wymagania ogólne” [1], pkt 8.

Roboty uznaje się za wykonane zgodnie z dokumentacją projektową, ST i wymaganiami Inżyniera, jeżeli wszystkie pomiary i badania z zachowaniem tolerancji wg punktu 6 dały wyniki pozytywne.

8.2. Odbiór robót zanikających i ulegających zakryciu

Odbiorowi robót zanikających i ulegających zakryciu podlegają:

- 23 podłoże przygotowane do ułożenia warstwy wiążącej,
- 24 ułożona warstwa wiążąca.

Odbiór tych robót powinien być zgodny z wymaganiami OST D-M-00.00.00 „Wymagania ogólne” [1] oraz niniejszej OST.

9. PODSTAWA PŁATNOŚCI

9.1. Ogólne ustalenia dotyczące podstawy płatności

Ogólne ustalenia dotyczące podstawy płatności podano w OST D-M-00.00.00 „Wymagania ogólne” [1], pkt 9.

9.2. Cena jednostki obmiarowej

Cena jednostki obmiarowej obejmuje:

- 22 opracowanie recepty laboratoryjnej mieszanki mineralno-asfaltowej,
- 23 zakup, załadunek, transport i składowanie na budowie niezbędnych materiałów,
- 24 zakup i dostarczenie pozostałych czynników produkcji,
- 25 prace pomiarowe,
- 26 przygotowanie (oczyszczenie) podłoża (izolacji lub warstwy wiążącej),
- 27 wykonanie warstwy wiążącej lub ścieralnej określonej grubości,
- 28 wykonanie złączy,
- 29 wykonanie badań kontrolnych wg pktu 6,
- 30 oczyszczenie terenu robót.

Wykonanie uszczelnienia przy krawężniku płatne jest wg OST M-19.01.01a [3]. Wykonanie uszczelnień przy

wpustach płatne jest wg OST M-16.01.01a [5]. Wykonanie uszczelnień przy sączkach płatne jest wg OST M-16.01.03a [4].

9.3. Sposób rozliczenia robót tymczasowych i prac towarzyszących

Cena wykonania robót określonych niniejszą OST obejmuje:

- 9 roboty tymczasowe, które są potrzebne do wykonania robót podstawowych, ale nie są przekazywane Zamawiającemu i są usuwane po wykonaniu robót podstawowych,
- 10 prace towarzyszące, które są niezbędne do wykonania robót podstawowych, niezaliczane do robót tymczasowych.

10. PRZEPISY ZWIĄZANE

10.1. Ogólne specyfikacje techniczne (OST)

1. D-M-00.00.00 Wymagania ogólne
2. M-15.02.03 Izolacja płyty pomostu obiektu mostowego z papy termozgrzewalnej
3. M-19.01.01 Krawężnik mostowy kamienny
4. M-16.01.03a Odwodnienie izolacji pomostu obiektu mostowego
5. M-16.01.01a Wpust mostowy żeliwny

10.2. Normy

6. PN-S-96025:2000 Drogi samochodowe i lotniskowe. Nawierzchnie asfaltowe. Wymagania
7. PN-B-11112:1996 Kruszywo mineralne. Kruszywo łamane do nawierzchni drogowych
8. PN-B-11113:1996 Kruszywa mineralne. Kruszywa naturalne do nawierzchni drogowych. Piasek
9. PN-S-96504:1961 Drogi samochodowe. Wypełniacz kamienny do mas bitumicznych
10. PN-EN 12591:2004 Przetwory naftowe. Asfalty drogowe
11. PN-EN 1426:2001 Asfalty i produkty naftowe. Oznaczanie penetracji igłą
12. PN-EN 1427:2001 Asfalty i produkty naftowe. Oznaczanie temperatury mięknięcia. Metoda Pierścień i Kula
13. PN-EN 12593:2004 Asfalty i produkty asfaltowe. Oznaczanie temperatury łamliwości metodą Fraassa
14. PN-C-04132:1985 Przetwory naftowe. Pomiar ciągliwości asfaltów
15. PN-C-04004:1990 albo Ropa naftowa i przetwory naftowe. Oznaczanie gęstości
PN-EN ISO 3338: 2000;
PN ISO 3675:1997
16. PN-EN 2592:1993 Lotnictwo i kosmonautyka. Trójbiegunowe wyłączniki zabezpieczające skompensowane temperaturowo na prąd znamionowy do 25A. Norma przedmiotowa
17. PN-EN 12607-1:2004 Asfalty i produkty asfaltowe. Oznaczanie odporności na twardnienie pod wpływem ciepła i powietrza. Metoda RTFOT
18. PN-C-04024:1991 Ropa naftowa i przetwory naftowe. Pakowanie, znakowanie i transport
19. PN-EN12697-20:2004 Mieszanki mineralno-asfaltowe. Metody badania mieszanek mineralno-asfaltowych na gorąco. Część 20: Badanie twardości (penetracji) na próbkach sześciennych lub próbkach Marshalla
20. PN-S-04001:1967 Drogi samochodowe. Metody badań mas mineralno-bitumicznych i nawierzchni bitumicznych
21. DIN 1996, cz. 13 Eindruckversuch mit ebenem Stempel (badanie penetracji nawierzchni gładkim stemplem)
22. BN-68/8931-04 Drogi samochodowe. Pomiar równości nawierzchni planografem i łątą

ODWODNIENIE IZOLACJI POMOSTU OBIEKTU MOSTOWEGO

1. WSTĘP

1.1. Przedmiot OST

Przedmiotem niniejszej ogólnej specyfikacji technicznej (OST) są wymagania dotyczące wykonania i odbioru robót budowlanych związanych z wykonaniem odwodnienia izolacji pomostu drogowych obiektów inżynierskich na zadaniu „Remont mostu na rzece Wiercicy w miejscowości Smyków na drodze Nr 699003 S Gminy Przyrów”.

1.2. Zakres stosowania OST

Ogólna specyfikacja techniczna (OST) jest materiałem pomocniczym do opracowania specyfikacji technicznej wykonania i odbioru robót budowlanych (ST) stosowanej jako dokument przetargowy i kontraktowy przy zlecaniu i realizacji robót na drogowych obiektach inżynierskich.

1.3. Zakres robót objętych OST

Ustalenia zawarte w niniejszej specyfikacji dotyczą zasad prowadzenia robót związanych z wykonaniem i odbiorem odwodnienia izolacji na ustroju niosącym obiektu inżynierskiego za pomocą:

- 1 sączków z tworzywa sztucznego.

1.4. Określenia podstawowe

Określenia podstawowe są zgodne z obowiązującymi, odpowiednimi polskimi normami i z definicjami podanymi w OST D-M-00.00.00 „Wymagania ogólne” [1] pkt 1.4.

1.5. Ogólne wymagania dotyczące robót

Ogólne wymagania dotyczące robót podano w OST D-M-00.00.00 „Wymagania ogólne” [1], pkt 1.5.

2. MATERIAŁY

2.1. Ogólne wymagania dotyczące materiałów

Ogólne wymagania dotyczące materiałów, ich pozyskiwania i składowania, podano w OST D-M-00.00.00 „Wymagania ogólne” [1] pkt 2.

2.2. Materiały do wykonania robót

2.2.1. Zgodność materiałów z dokumentacją projektową

Materiały do wykonania robót powinny być zgodne z ustaleniami dokumentacji projektowej lub ST.

2.2.2. Wymagania ogólne

Należy stosować materiały, dla których Wykonawca przedstawi aktualną normę lub aprobatę techniczną wydaną przez IBDiM. Jeżeli dokumentacja projektowa i ST nie podają inaczej, do odwodnienia izolacji można stosować materiały o właściwościach podanych poniżej.

2.2.3. Materiały do wykonania drenu prefabrykowanego

Do wykonania drenu podłużnego i poprzecznego można stosować dren prefabrykowany składający się z:

- 6 szkieletu wykonanego z polietylenu o wysokiej gęstości (PEHD) metodą kształtowania termicznego. Szkielet powinien mieć szerokość 60 mm i wysokość ok. 16 mm i powinien mieć zdolność szybkiego odprowadzania wody,
- 7 grubego filtru owijającego szkielet, wykonanego z włókniny poliestrowej o gramaturze 150 g/m². Filtr powinien chronić szkielet przed zamulaniem drenu i zapewniać wystarczającą ilość wolnych przestrzeni wokół szkieletu, niezbędną do szybkiego odprowadzenia wody.

Elementy tworzące dren powinny być odporne na wysoką temperaturę i substancje występujące na drogach, jak benzyna, oleje, sól odladzająca.

Dren powinien charakteryzować się dużą przepustowością wody, która dla spadku hydraulicznego $i = 0,1$ powinna wynosić:

- 1 przy ciśnieniu 200 kPa – 0,3 l/s,
- 2 przy ciśnieniu 400 kPa – 0,15 l/s.

Podstawowe wymagania dla drenu prefabrykowanego przedstawiono w tablicy 1.

Tablica 1. Wymagania dla drenu prefabrykowanego

Lp.	Właściwości	Jednostka	Wymagania	Metoda badań wg
-----	-------------	-----------	-----------	-----------------

1	Odporność na wysoką temperaturę	°C	≥ 190	Procedura IBDiM nr PB-TM-23 [8]
2	Wytrzymałość na ściskanie	kPa	≥ 750	Procedura IBDiM nr PB-TM-24 [9]

2.2.4. Materiały do wykonania drenu z grysów

2.2.4.1. Rodzaje materiałów

Do wykonania drenu z grysów można stosować kruszywo i żywicę epoksydową.

2.2.4.2. Kruszywo

Należy stosować kruszywo jednofrakcyjne, ze skał magmowych, czyste (płukane), suche (o wilgotności < 4%) o uziarnieniu 8÷12 mm, marki 20 wg PN-86/B-06712 [2].

2.2.4.3. Żywica epoksydowa

Jeżeli dokumentacja projektowa ani ST nie podają inaczej, można stosować dwuskładnikową żywicę epoksydową, modyfikowaną, o podstawowych właściwościach podanych w tablicy 2.

Tablica 2. Wymagania dla żywicy epoksydowej

Lp.	Właściwość	Jednostka	Wymagania	Metoda badań wg
1	Wygląd zewnętrzny	-	wg *)	ocena organoleptyczna
2	Wytrzymałość na rozciąganie	MPa	≥ 5,5	ISO 527-2 [6]
3	Wydłużenie	%	≥ 30	ISO 527-2 [6]
4	Twardość wg Shore D	-	60 ÷ 80	DIN 53 505 [7]

*) Żywica powinna być barwy określonej przez producenta. Po upływie czasu utwardzania, po dotknięciu powierzchni próbki nie powinno się stwierdzić na palcach widocznych śladów żywicy.

2.2.5. Sączki

Do odwodnienia izolacji można stosować sączki wykonane z tworzywa sztucznego, które powinny spełniać wymagania w zakresie odporności na:

- wysoką temperaturę wg procedury IBDiM nr PB-TM-11 [10],
- niską temperaturę wg procedury IBDiM nr PB-TM-12 [11],
- media chemiczne wg procedury IBDiM nr PB-TM-14 [12].

Sączek powinien być odporny na długotrwały kontakt z bitumami i powinien być dostosowany do układania na nim i zagęszczania gorących mieszanek mineralno-asfaltowych.

Sączek powinien zawierać:

- lejek wypływowy z tworzywa w kształcie stożka ściętego z elementami stabilizującymi o promieniu ok. 100 mm, zakończony rurką odpływową o zbieżnych ściankach,
- sitko z tworzywa o promieniu ok. 60 mm, z otworami o średnicy 6 mm, osadzone na lejku w sposób zaciskowy,
- rurkę wypływową o średnicy około 50 mm z PCV lub innego tworzywa sztucznego, o długości zależnej od rozwiązania konstrukcyjnego płyty pomostu,
- grys bazaltowy jednofrakcyjny wg PN-86/B-06712 [2], otoczony żywicą epoksydową.

Wymiary sączka powinny zachować tolerancje w granicach ± 1% w stosunku do deklarowanych przez producenta. Wichrowatość górnej krawędzi lejka odpływowego nie powinna być większa niż 3 mm.

Do wklejania sączka w otwór wywiercony w płycie pomostu należy stosować zaprawę niskoskurczową. Należy stosować zaprawę przygotowywaną w wytwórni i dostarczaną na budowę w postaci proszku, gotową do użycia po rozmieszaniu z wodą w odpowiedniej proporcji. Zastosowana zaprawa powinna być przez producenta przewidziana do stosowania do wypełniania otworów o głębokości zgodnej z dokumentacją projektową. Świeża zaprawa powinna mieć konsystencją około 11 do 12 cm zgodnie z PN-85/B-04500 [3], a czas zachowania jej właściwości roboczych powinien wynosić min. 30 minut.

Jeżeli dokumentacja projektowa nie podaje inaczej, można stosować zaprawę o właściwościach podanych w tablicy 3.

Tablica 3. Podstawowe wymagania dla utwardzonej zaprawy niskoskurczowej

Lp.	Właściwości	Jednostka	Wymagania	Metoda badań wg
1	Wytrzymałość na zginanie po 28 dniach	MPa	≥ 9	PN-85/B-04500 [3]
2	Wytrzymałość na ściskanie po 28 dniach	MPa	≥ 45	PN-85/B-04500 [3]

3	Wytrzymałość na odrywanie od podłoża			Procedura badawcza IBDiM nr PB-TM-X3 [13]
	- wartość średnia	MPa	$\geq 2,0$	
	- wartość pojedynczego wyniku	MPa	$\geq 1,5$	
4	Skurcz po okresie twardnienia 90 dni	%	$\leq 1,0$	Procedura badawcza IBDiM nr TWm-31/97 [14]
5	Pęcznienie po okresie twardnienia 90 dni	%	$\leq 0,3$	Procedura badawcza IBDiM nr TWm-31/97 [14]
6	Mrozoodporność badana w 2% roztworze soli (NaCl) po 150 cyklach			Procedura badawcza IBDiM nr SO-3 [15]
	- ubytek masy	%	≤ 5	
	- wytrzymałość na zginanie	%	≤ 20	
	- wytrzymałość na ściskanie	%	≤ 20	
7	Wytrzymałość na odrywanie od podłoża po badaniu mrozoodporność	MPa	$\geq 1,5$	Procedura badawcza IBDiM nr PB-TM-X3 [13]

3. SPRZĘT

3.1. Ogólne wymagania dotyczące sprzętu

Ogólne wymagania dotyczące sprzętu podano w OST D-M-00.00.00 „Wymagania ogólne”[1], pkt 3.

3.2. Sprzęt do wykonania robót

Do wykonania drenu z gryków Wykonawca powinien dysponować:

- 1 mieszadłem zamontowanym na wiertarce wolnobrotowej,
 - 2 małą betoniarką lub taczka do wymieszania żywicy z kruszywem,
 - 3 drobnym sprzętem pomocniczym (przecinarki, łopaty itp.),
 - 4 wiertarką do wiercenia otworów w betonie (nawierzchni asfaltowej).
- Sączki i dreny prefabrykowane należy montować ręcznie.

4. TRANSPORT

4.1. Ogólne wymagania dotyczące transportu

Ogólne wymagania dotyczące transportu podano w OST D-M-00.00.00 „Wymagania ogólne” [1], pkt 4.

4.2. Transport, przechowywanie i pakowanie materiałów

4.2.1. Transport drenów prefabrykowanych

Dren należy przechowywać oryginalnie zapakowany, w pomieszczeniach suchych i przewiewnych, osłonięty przed działaniem promieni słonecznych. Dren nie powinien być narażony na bezpośrednie działanie promieni słonecznych dłużej niż przez okres 2 miesiące.

Dreny należy przewozić środkami transportowymi w warunkach zabezpieczających je przed opadami atmosferycznymi, zawilgoceniem, zanieczyszczeniem i uszkodzeniem opakowań.

4.2.2. Transport i przechowywanie żywicy epoksydowej

Żywica powinna być pakowana w opakowania firmowe producenta (np. plastikowe puszkki lub beczki). Na każdym opakowaniu należy umieścić etykietę zawierającą co najmniej następujące dane:

- 1 nazwę i adres producenta,
- 2 nazwę wyrobu,
- 3 oznaczenie,
- 4 datę produkcji i okres przydatności do stosowania,
- 5 masę netto,
- 6 stosunek mieszania,
- 7 numer aprobaty technicznej,
- 8 sposób przechowywania i stosowania materiałów i zachowania przy tym niezbędnych środków ostrożności, bhp i ochrony środowiska,
- 9 oznaczenie, że wyrób zawiera substancje szkodliwe dla zdrowia.

Żywicę należy przechowywać w suchych, chłodnych pomieszczeniach, w oryginalnych, szczelnie zamkniętych opakowaniach, zabezpieczonych przed działaniem ciepła i bezpośredniego promieniowania słonecznego, z dala od źródeł zapalnych. Okres przydatności do stosowania, w zamkniętych fabrycznie pojemnikach wynosi zwykle 12 miesięcy.

Żywicę należy przewozić krytymi środkami transportu chroniąc opakowania przed uszkodzeniami mechanicznymi zgodnie z PN-89/C-81400 [4].

4.2.3. Transport i przechowywanie kruszywa

Kruszywo w czasie składowania i transportu należy zabezpieczyć przed rozsypaniem, zanieczyszczeniem i zmieszaniem z kruszywami innego rodzaju, frakcji.

4.2.4. Sączki

Sączki powinny być pakowane kompletami w pudła kartonowe, zgodnie z instrukcją fabryczną. Każde pudło powinno być oznaczone nadrukiem, zawierającym następujące dane:

- 10 nazwę wyrobu i adres producenta,
- 11 oznaczenie,
- 12 datę produkcji,
- 13 nazwy i liczbę poszczególnych elementów sączka w opakowaniu,
- 14 nazwę i numer partii surowca oraz datę jego produkcji.

Sączki należy przechowywać kompletami, przestrzegając warunków określonych w instrukcji fabrycznej.

Sączki należy transportować krytymi środkami transportowymi, w opakowaniach jak wyżej. Opakowania zawierające komplety elementów sączków należy przewozić w nie więcej niż trzech warstwach, zabezpieczonych przed rozsuwaniem się.

4.2.5. Zaprawa niskoskurczowa

Sucha zaprawa powinna być pakowana w worki foliowe. Na każdym opakowaniu powinna być umieszczona etykieta zawierająca dane:

- a) nazwę wyrobu,
- b) nazwę rodzaju i odmiany zaprawy,
- c) nazwę i adres producenta,
- d) datę produkcji,
- e) masę netto,
- f) trwałość,
- g) informację o proporcji składników,
- h) informację o uzyskaniu przez wyrób aprobaty technicznej.

Suche zaprawy należy składować w oryginalnych, zamkniętych opakowaniach, w suchych i zadaszonych pomieszczeniach, które nadają się do przechowywania cementu. Maksymalny czas składowania zaprawy powinien być zgodny z zaleceniami producenta.

Suche zaprawy należy przewozić krytymi środkami transportowymi w warunkach zabezpieczających je przed mrozem, opadami atmosferycznymi, zawilgoceniem, zanieczyszczeniem i uszkodzeniem opakowań.

5. WYKONANIE ROBÓT

5.1. Ogólne zasady wykonywania robót

Ogólne zasady wykonywania robót podano w OST D-M-00.00.00 „Wymagania ogólne”[1], pkt 5.

5.2. Wymagania ogólne robót

Elementy odwodnienia izolacji powinny być wykonane zgodnie z dokumentacją projektową i ST oraz spełniać wymagania Rozporządzenia Ministra Transportu i Gospodarki Morskiej z dnia 30 maja 2000 r. w sprawie warunków technicznych, jakim powinny odpowiadać obiekty inżynierskie i ich usytuowanie [16].

Jeżeli ST tak przewiduje, Wykonawca powinien wykonać projekt roboczy odwodnienia, zawierający szczegóły wszystkich elementów odwodnienia izolacji.

Wykonanie drenów według poniższej OST obejmuje ułożenie drenów podłużnych wzdłuż osi odwodnienia (wpustów i sączków), drenów poprzecznych, umieszczanych przed urządzeniami dylatacyjnymi, drenów podłużnych za krawężnikiem oraz krótkich odcinków drenów poprzecznych w podlewce pod krawężnikiem. Rodzaj zastosowanego drenu powinien zostać określony w dokumentacji projektowej lub/i ST.

5.3. Wykonanie odwodnienia izolacji

Podstawowe czynności przy wykonywaniu robót obejmują:

1. roboty przygotowawcze,
2. montaż sączków,
3. wykonanie drenu z prefabrykatów,
4. wykonanie drenu z grysłu jednofrakcyjnego,
5. roboty wykończeniowe.

5.4. Roboty przygotowawcze

Przed przystąpieniem do robót należy, na podstawie dokumentacji projektowej, ST lub wskazań Inżyniera:

- 2 ustalić materiały niezbędne do wykonania robót,

„Remont mostu na rzece Wiercicy w miejscowości Smyków na drodze Nr 699003 S Gminy Przyrów”.

- 3 określić kolejność, sposób i termin wykonania robót,
- 4 wytyczyć przebieg drenów i lokalizację sączków,
- 5 dokładnie oczyścić (odpylić) powierzchnię izolacji przed ułożeniem drenów.

5.5. Montaż sączków

Sączki należy umieścić przed betonowaniem płyty pomostu i tak ustabilizować, by w czasie betonowania i wibrowania betonu nie zmieniły swego położenia.

W przypadku ustroju niosącego wykonanego z elementów prefabrykowanych, sączki należy osadzać w otworach wykonanych w wytwórni specjalnie dla tego celu. W tym przypadku sączek należy wklejać w płytę pomostu stosując zaprawy bezskurczowe o właściwościach podanych w pktcie 2.2.5. Podczas wykonywania robót należy przestrzegać zalecanych przez producenta proporcji mieszania suchej zaprawy z wodą zarobową spełniającą wymagania PN-EN 1008:2004 [5] oraz przepisów bhp:

- 2 podczas pracy należy stosować buty, rękawice i okulary ochronne,
- 3 jakiegokolwiek zanieczyszczenia skóry lub oczu należy natychmiast przemyć dużą ilością wody.

Zaprawę należy układać warstwami o grubości podanej przez producenta. Świeżo nałożoną zaprawę należy chronić przed działaniem wody przez pierwsze 8 h, zgodnie z zaleceniami producenta.

Przed osadzeniem sączka korzystne jest wywiercenie w skrzydełkach stabilizujących otworów o średnicy co najmniej 10 mm. Otwory te służą do stabilizacji sączka przez przywiązanie go do zbrojenia płyty pomostu, lub w przypadku osadzenia go w otworze wywierconym w betonie – do zwiększenia przyczepności sączka do zaprawy wklejającej i zapobiegania pękaniu zaprawy w miejscach usytuowania skrzydełek stabilizujących.

Sączek należy osadzać co najmniej 3 mm poniżej górnej powierzchni płyty w miejscu jego osadzenia, przy czym należy zapewnić łagodne przejście z poziomu płyty pomostu na poziom krawędzi lejka spustowego. Połączenie lejka spustowego z rurką odpływową powinno zapewniać szczelność, np. za pomocą kleju należącego do systemu lub innego zalecanego przez producenta.

W przypadku renowacji lub modernizacji systemu odwodnienia, sączek należy osadzać w nie uszkodzonym betonie płyty pomostu. Jeżeli beton ten nie odpowiada wymaganiom dla betonu mostowego, należy go uprzednio naprawić specjalnymi zaprawami przeznaczonymi do tego celu.

Po ułożeniu betonu płyty pomostu należy sprawdzić drożność rurki, usunąć ewentualne zanieczyszczenia. Izolację płyty pomostu należy ułożyć na górnej powierzchni kołnierza sączka, ale pod sitkiem. Przed wykonaniem warstwy wiążącej nawierzchni należy wypełnić kołnierz sączka grysem jednofrakcyjnym otoczonym kompozycją epoksydową.

Jeżeli tak wymaga dokumentacja projektowa sączki należy podłączyć do kolektora. Sposób podłączenia do kolektora przedstawi Wykonawca w projekcie roboczym odwodnienia, w zależności od przyjętego rozwiązania kolektora. Sposób włączenia sączków do kolektora powinien uniemożliwiać wypływ wody na teren pod obiektem.

5.6. Zasady bhp

Pracownicy stykający się bezpośrednio z żywicami powinni stosować okulary i ubrania ochronne, kaski, czapki, rękawice gumowe. W przypadku kontaktu żywicy ze skórą lub oczami należy natychmiast je przemyć dużą ilością wody i zasięgnąć porady lekarza.

Podczas pracy należy bezwzględnie zaniechać palenia tytoniu i spożywania posiłków. Stwardniała żywica jest całkowicie nieszkodliwa dla zdrowia. Szkodliwe w zetknięciu ze skórą są jej składniki.

5.9. Roboty wykończeniowe

Roboty wykończeniowe powinny być zgodne z dokumentacją projektową i ST. Do robót wykończeniowych należą prace związane z dostosowaniem wykonanych robót do warunków budowy obiektu i roboty porządkujące.

6. KONTROLA JAKOŚCI ROBÓT

6.1. Ogólne zasady kontroli jakości robót

Ogólne zasady kontroli jakości robót podano w OST D-M-00.00.00 [1] „Wymagania ogólne”, pkt 6.

6.2. Badania przed przystąpieniem do robót

Elementy składowe sączka powinny być dostarczone przez producenta jako zestaw gotowy do montażu po odpowiednim przygotowaniu. Kontrola wykonania materiałów składowych odwodnienia izolacji w wytwórni spoczywa na producencie. Protokoły kontroli materiałów powinny być dostarczone na budowę łącznie z materiałami.

Przed przystąpieniem do robót Wykonawca powinien:

- 8 uzyskać wymagane dokumenty, dopuszczające wyroby budowlane do obrotu i powszechnego stosowania (certyfikaty zgodności, deklaracje zgodności, aprobaty techniczne, protokoły kontroli i odbioru w wytwórni itp.), potwierdzające zgodność materiałów z wymaganiami pktu 2 niniejszej specyfikacji,
- 9 ew. wykonać własne badania właściwości materiałów przeznaczonych do wykonania robót, określone w pktcie 2 lub przez Inżyniera,
- 10 skontrolować stan płyty pomostu i izolacji na obiekcie mostowym.

Wszystkie dokumenty oraz wyniki badań Wykonawca przedstawi Inżynierowi do akceptacji.

6.3. Kontrola w trakcie wykonywania robót

Kontrola robót powinna obejmować:

- 1 sprawdzenie zgodności robót z dokumentacją projektową, ST i projektem roboczym odwodnienia,
- 2 sprawdzenie materiałów,
- 3 sprawdzenie prawidłowości osadzenia sączków,
- 4 sprawdzenie prawidłowości ułożenia drenażu,
- 5 sprawdzenie sprawności całego odwodnienia izolacji.

6.3.1. Sprawdzenie zgodności z dokumentacją projektową

Sprawdzenie zgodności z dokumentacją projektową polega na porównaniu wykonanych elementów odwodnienia z dokumentacją projektową, ST i projektem roboczym odwodnienia.

6.3.2. Sprawdzenie materiałów

Kontrola materiałów powinna być oparta na atestach i certyfikatach producenta potwierdzających zgodność ich właściwości z aprobatami technicznymi, ST i pkt 2.

6.3.3. Sprawdzenie prawidłowości osadzenia sączków

Rzędne sączków nie powinny różnić się od projektowanych o więcej niż 2 mm. Odchylenie od projektowanego położenia sączka w płaszczyźnie poziomej nie powinno przekraczać 5 mm.

Izolacja powinna być dokładnie przyklejona do kołnierza sączka.

6.3.4. Sprawdzenie prawidłowości ułożenia drenażu

Odchylenia ułożenia drenażu podłużnego i poprzecznego w planie od projektowanego nie powinny przekraczać 1%.

W przypadku drenu prefabrykowanego należy skontrolować prawidłowość wprowadzenia go do wnętrza sączka oraz mocowanie drenu do izolacji.

Prawidłowo wykonany dren z grysu powinien charakteryzować się dużą ilością wolnych przestrzeni umożliwiających szybkie odprowadzenie wody i pary wodnej. Poszczególne ziarna kruszywa powinny być sklejone żywicą w stopniu uniemożliwiającym ich rozdzielenie przy użyciu siły rąk. Niedopuszczalne są jakiegokolwiek wycieki żywicy z masy drenażowej. Wymiary poprzeczne drenów nie powinny różnić się od projektowanych o więcej niż 2 mm.

6.3.5. Sprawdzenie sprawności systemu odwodnienia

Sprawdzenie sprawności systemu odwodnienia odbywa się przez wlanie wody do drenu podłużnego. Czynność ta umożliwi sprawdzenie drożności drenu i sączków. Należy skontrolować, czy nie występuje zamakanie konstrukcji w miejscu zamontowania sączka.

7. OBMIAR ROBÓT

7.1. Ogólne zasady obmiaru robót

Ogólne zasady obmiaru robót podano w OST D-M-00.00.00 „Wymagania ogólne” [1], pkt 7.

7.2. Jednostka obmiarowa

Jednostkami obmiarowymi są:

- 1 m (metr) drenażu z elementów prefabrykowanych lub z grysu jednofrakcyjnego,
- 2 szt (sztuka) sączka.

8. ODBIÓR ROBÓT

8.1. Ogólne zasady odbioru robót

Ogólne zasady odbioru robót podano w OST D-M-00.00.00 „Wymagania ogólne” [1], pkt 8.

Roboty uznaje się za wykonane zgodnie z dokumentacją projektową, ST i wymaganiami Inżyniera, jeżeli wszystkie pomiary i badania z zachowaniem tolerancji wg punktu 6 dały wyniki pozytywne.

8.2. Odbiór robót zanikających i ulegających zakryciu

Odbiorowi robót zanikających i ulegających zakryciu podlegają:

- 1 oczyszczenie powierzchni izolacji,
- 2 ułożenie drenów podłużnych i poprzecznych,
- 3 zamontowanie sączka.

Odbiór tych robót powinien być zgodny z wymaganiami pktu 8.2 OST D-M-00.00.00 „Wymagania ogólne” [1] oraz niniejszej OST.

9. PODSTAWA PŁATNOŚCI

9.1. Ogólne ustalenia dotyczące podstawy płatności

Ogólne ustalenia dotyczące podstawy płatności podano w OST D-M-00.00.00 „Wymagania ogólne” [1], pkt 9.

9.2. Cena jednostki obmiarowej

Cena jednostkowa osadzenia 1 szt sączka obejmuje:

- 11 prace pomiarowe i roboty przygotowawcze,
- 12 oznakowanie robót,
- 13 dostarczenie materiałów i sprzętu,
- 14 montaż i ustabilizowanie sączków w stroju niosącym,
- 15 ewentualne uszczelnienie zaprawą niskoskurczową, w przypadku montażu sączków w otworach wykonanych w płycie pomostu,
- 16 montaż kształtek i połączenie sączka z kolektorem,
- 17 wykonanie badań,
- 18 uporządkowanie miejsca robót.

Cena jednostkowa 1 m drenu prefabrykowanego obejmuje:

- 19 prace pomiarowe i roboty przygotowawcze,
- 20 oznakowanie robót,
- 21 dostarczenie materiałów i sprzętu,
- 22 łączenie poszczególnych odcinków drenu,
- 23 przyklejenie drenu do izolacji,
- 24 wprowadzenie końcówki drenu do sączka,
- 25 wykonanie badań,
- 26 oczyszczenie miejsca robót.

Cena wykonania 1 m drenu z grysu obejmuje:

- 27 prace pomiarowe i roboty przygotowawcze,
- 28 oznakowanie robót,
- 29 dostarczenie materiałów i sprzętu,
- 30 wykonanie masy drenażowej,
- 31 wycięcie koryta w warstwie wiążącej nawierzchni lub ułożenie deskowania,
- 32 ułożenie masy drenażowej,
- 33 wykonanie badań,
- 34 oczyszczenie miejsca robót.

W skład ceny jednostkowej każdego z elementów wchodzi również wykonanie projektu roboczego odwodnienia.

Wszystkie roboty powinny być wykonane według wymagań dokumentacji projektowej, ST i niniejszej specyfikacji technicznej.

9.3. Sposób rozliczenia robót tymczasowych i prac towarzyszących

Cena wykonania robót określonych niniejszą OST obejmuje:

- 3 roboty tymczasowe, które są potrzebne do wykonania robót podstawowych, ale nie są przekazywane Zamawiającemu i są usuwane po wykonaniu robót podstawowych,
- 4 prace towarzyszące, które są niezbędne do wykonania robót podstawowych, niezaliczane do robót tymczasowych.

10. PRZEPISY ZWIĄZANE

10.1. Ogólne specyfikacje techniczne (OST)

1. D-M-00.00.00 Wymagania ogólne

10.2. Normy

2. PN-86/B-06712 Kruszywa mineralne do betonu
3. PN-85/B-04500 Zaprawy budowlane – Badanie cech fizycznych i wytrzymałościowych
4. PN-89/C-81400 Wyroby lakierowe – Pakowanie, przechowywanie, transport
5. PN-EN 1008:2004 Woda zarobowa do betonów
6. ISO 527-2 Plastics-Determination of tensile properties. Part 2: Test conditions for moulding and extrusion plastics (Tworzywa sztuczne – Określenie własności wytrzymałościowych przy rozciąganiu. Część 2: Warunki przeprowadzania badań prasowanych i wyciskanych tworzyw sztucznych)
7. DIN 53505 Prüfung von Kautchuk und Elastomeren – Härteprüfung nach Shore A und Shore D (Badanie gumy i elastomerów – Badanie twardości metodą Shore A i D)

10.3. Inne

8. Procedura badawcza IBDiM nr PB-TM-23. Oznaczenie odporności na wysoką temperaturę drenów o szkielecie z „Remont mostu na rzece Wiercicy w miejscowości Smyków na drodze Nr 699003 S Gminy Przyrów”.

polietylenu z filtrem poliestrowym

9. Procedura badawcza IBDiM nr PB-TM-24. Oznaczenie wytrzymałości na ściskanie elementów o strukturze komórkowej wykonanych z elastomerów lub tworzyw sztucznych
10. Procedura badawcza IBDiM nr PB-TM-11. Oznaczanie odporności na wysoką temperaturę tworzywa sztucznego przeznaczonego na elementy odwodnienia obiektów mostowych
11. Procedura badawcza IBDiM nr PB-TM-12. Oznaczanie odporności na niską temperaturę tworzywa sztucznego przeznaczonego na elementy odwodnienia obiektów mostowych
12. Procedura badawcza IBDiM nr PB-TM-14. Oznaczanie odporności na media chemiczne tworzywa sztucznego przeznaczonego na elementy odwodnienia obiektów mostowych
13. Procedura badawcza IBDiM nr PB-TM-X3. Badanie przyczepności powłoki (lub wyprawy) ochronnej do betonu – Metoda „pull-off”
14. Procedura badawcza IBDiM nr TWm-31/97. Badanie skurczu i pęcznienia zapraw modyfikowanych
15. Procedura badawcza IBDiM nr SO-3. Badanie mrozoodporności zapraw modyfikowanych
16. Rozporządzenie Ministra Transportu i Gospodarki Morskiej z dnia 30 maja 2000 r. w sprawie warunków technicznych, jakim powinny odpowiadać obiekty inżynierskie i ich usytuowanie (Dz.U. nr 63, poz. 735)
17. Katalog detali mostowych. GDDKiA-BPBDiM „Transprojekt” Warszawa, 2002 r.

ZAŁĄCZNIK

PRZYKŁADY DRENÓW ODWADNIAJĄCYCH IZOLACJĘ POMOSTU OBIEKTU MOSTOWEGO (WG [17])

1. Dren z kruszywa otoczonego żywicą uformowany w nawierzchni

warstwa ścierna nawie



dodatkowa warstwa
izolacji wodoszczelnej

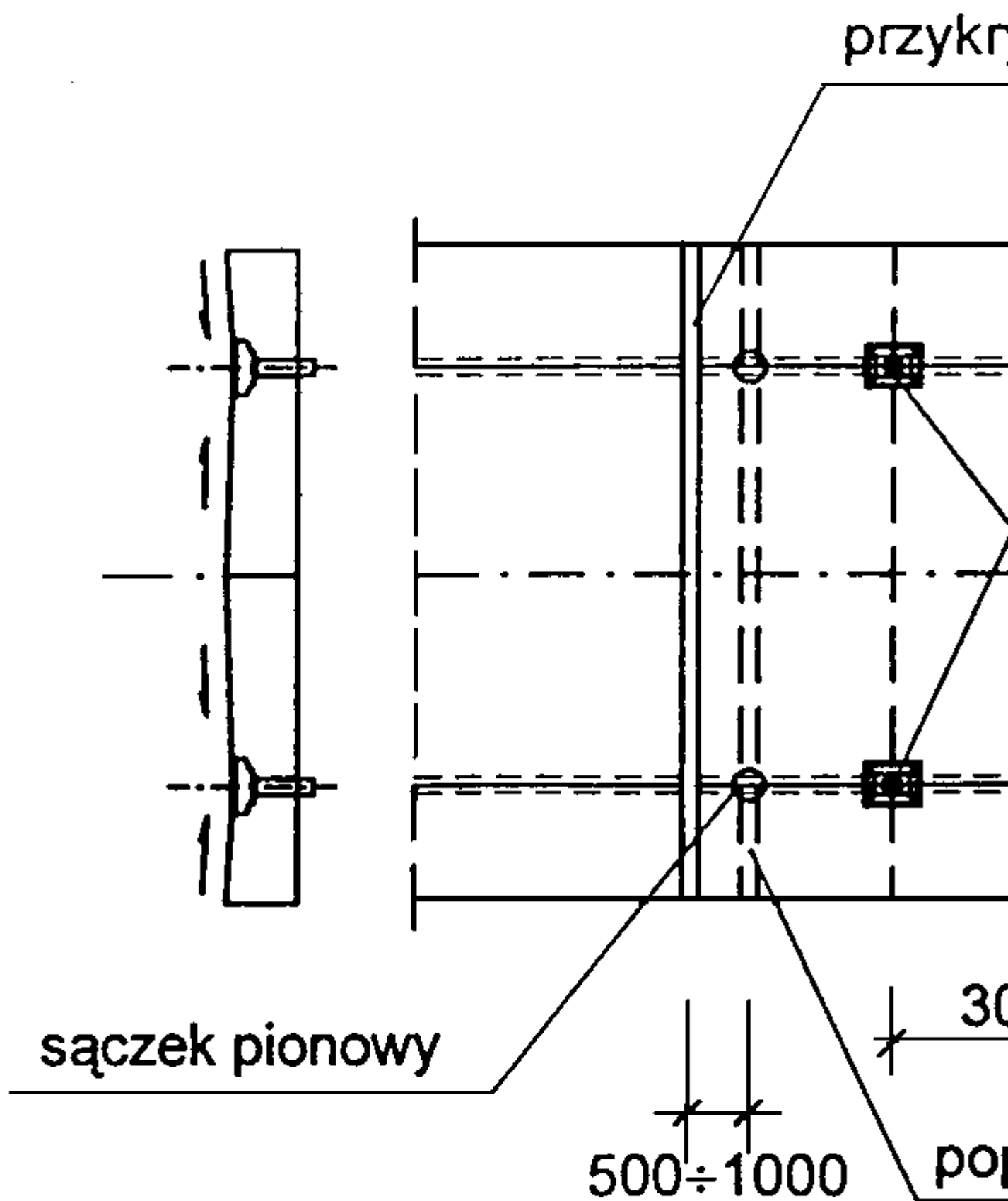

Uwaga: wymiary w mm

2. Dren
uło

z

geowłókniny

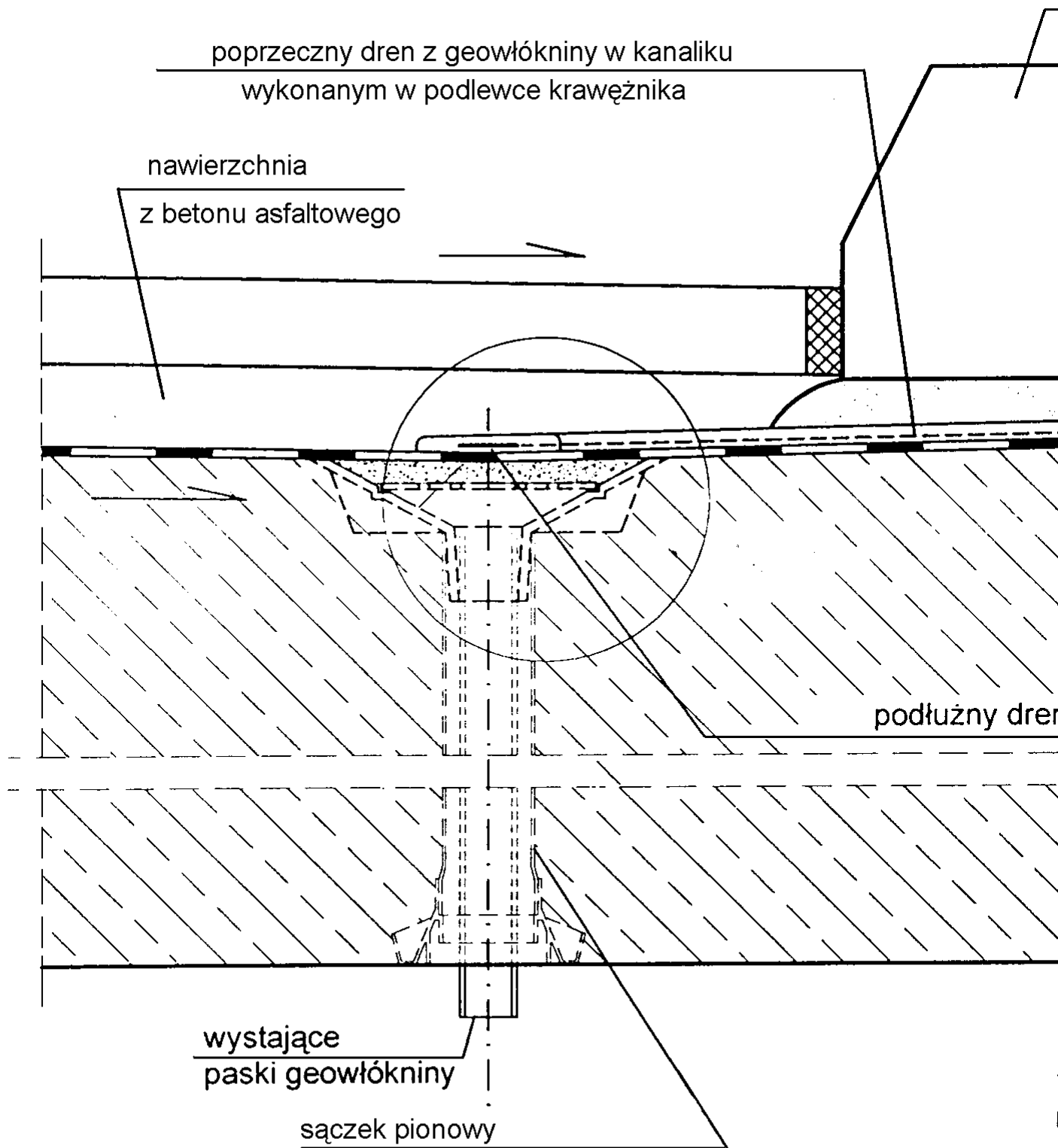

SZCZEGÓŁ "A" DRENU Z GEOWŁÓKNINY

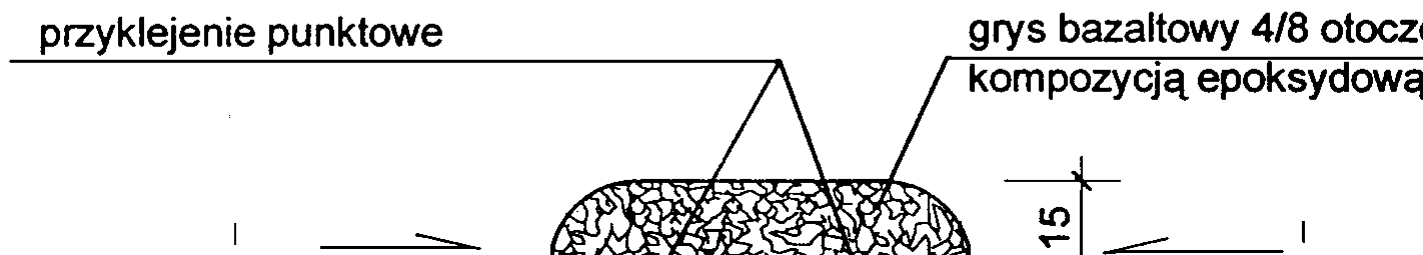

M – 17.01.02

ŁOŻYSKA ELASTOMEROWE

1. WSTĘP

1.1. Przedmiot OST

Przedmiotem niniejszej ogólnej specyfikacji technicznej (OST) są wymagania dotyczące wykonania i odbioru robót budowlanych związanych z wykonaniem i montażem łożysk elastomerowych na drogowych obiektach inżynierskich na zadaniu „**Remont mostu na rzece Wiercicy w miejscowości Smyków na drodze Nr 699003 S Gminy Przyrów**”.

1.2. Zakres stosowania OST

Ogólna specyfikacja techniczna (OST) jest materiałem pomocniczym do opracowania specyfikacji technicznej wykonania i odbioru robót budowlanych (ST) stosowanej jako dokument przetargowy i kontraktowy przy zlecaniu i realizacji robót na obiektach inżynierskich.

1.3. Zakres robót objętych OST

Ustalenia zawarte w niniejszej specyfikacji dotyczą zasad prowadzenia robót związanych z wykonaniem, montażem i odbiorem łożysk elastomerowych na drogowych obiektach inżynierskich.

1.4. Określenia podstawowe

1.4.1. Łożysko - konstrukcja, której zadaniem jest przeniesienie sił z przęsła lub belki na podporę, umożliwiającą jednocześnie obroty przekrojów podporowych przęsła lub belki i, ewentualnie, przemieszczenia przęsła lub belki w płaszczyźnie podparcia.

1.4.2. Łożysko nieprzesuwne - łożysko uniemożliwiające przemieszczenia przęsła w płaszczyźnie podparcia.

1.4.3. Łożysko przesuwne - łożysko umożliwiające przemieszczenia przęsła w płaszczyźnie podparcia, w jednym lub wielu kierunkach.

1.4.4. Łożysko elastomerowe odkształcalne - łożysko wykonane z różnych odmian gumy (np. neoprenu) lub innych polimerów (np. poliuretanu), uzbrojonych lub nieuzbrojonych blachami stalowymi.

1.4.5. Łożysko elastomerowe ślizgowe - łożysko elastomerowe odkształcalne przesuwne wykonane z bloku elastomeru pokrytego PTFE, po którym może się ślizgać polerowana płyta stalowa.

1.4.6. Politetrafluoroetylen (PTFE) - tworzywo sztuczne, fluorowęglowe, o bardzo małym współczynniku tarcia.

1.4.7. Pozostałe określenia podstawowe są zgodne z obowiązującymi, odpowiednimi polskimi normami i z definicjami podanymi w OST D-M-00.00.00 „Wymagania ogólne” [1] pkt 1.4.

1.5. Ogólne wymagania dotyczące robót

Ogólne wymagania dotyczące robót podano w OST D-M-00.00.00 „Wymagania ogólne” [1], pkt 1.5.

2. MATERIAŁY

2.1. Ogólne wymagania dotyczące materiałów

Ogólne wymagania dotyczące materiałów, ich pozyskiwania i składowania, podano w OST D-M-00.00.00 „Wymagania ogólne” [1] pkt 2.

2.2. Materiały do wykonania robót

2.2.1. Zgodność materiałów z dokumentacją projektową

Materiały do wykonania robót powinny być zgodne z ustaleniami dokumentacji projektowej lub ST. Dla wszystkich zastosowanych materiałów Wykonawca przedstawi Polską Normę lub aktualną aprobatę techniczną wydaną przez IBDiM.

Wykonawca dostarczy Inżynierowi zaświadczenia producenta, potwierdzające spełnienie przez zastosowane

łożyska wymaganych właściwości oraz trwałości, a także wyniki przeprowadzonych badań.

Jeżeli ST i dokumentacja projektowa nie podają inaczej, można stosować łożyska spełniające wymagania podane poniżej.

2.2.2. Materiały do wykonania łożysk

2.2.2.1. Blachy stalowe zbrojenia łożysk elastomerowych

Blachy wewnętrzne zbrojenia powinny być wykonane ze stali podwyższonej wytrzymałości lub równoważnej, której wydłużenie $a_5 \geq 18\%$. Blachy zewnętrzne zbrojenia mogą być wykonane ze stali zwykłej jakości, której wydłużenie $a_5 \geq 18\%$. Stal powinna spełniać wymagania Polskiej Normy lub aprobaty technicznej.

Minimalna grubość blach wewnętrznych zbrojenia powinna wynosić 2 mm. Blachy wewnętrzne powinny być pozbawione ostrych krawędzi. Należy stosować tylko takie metody wycinania blach, które nie dają skaz, zadziurów i szorstkich krawędzi. Jeżeli warstwy wewnętrzne elastomeru mają grubość ≤ 8 mm to minimalna grubość blach zewnętrznych powinna wynosić 15 mm, a w przypadku warstw grubszych 20 mm.

2.2.2.2. Elastomer

Elastomer stosowany do wyrobu łożysk powinien być wyprodukowany z kauczuku naturalnego, chloroprenowego ewentualnie z poliuretanu. Zawartość kauczuku naturalnego lub chloroprenowego w mieszance powinna wynosić co najmniej:

- 1 60% w łożyskach, których $G=0,7$ MPa,
- 2 55% w łożyskach, których $G=0,9$ MPa,
- 3 50% w łożyskach, których $G=1,15$ MPa,

gdzie G - moduł odkształcenia postaciowego.

Elastomery na bazie kauczuku powinny mieć twardość od 50°Sh A do 70°Sh A , na bazie poliuretanów twardość od 60°Sh A do 80°Sh A . Twardość powinna być określona wg metody Shore'a A zgodnie z PN-80/C-04238 [12].

Zaleca się stosować do łożysk elastomer o twardości $(60 \square 5)^\circ\text{Sh A}$, zapewniający moduł odkształcenia postaciowego $G=(0,9 \square 0,15)$ MPa.

Do produkcji łożysk nie można stosować żadnych odpadów gumowych lub gumy z odzysku.

Elastomer powinien charakteryzować się dobrą odpornością na działanie zmiennych warunków atmosferycznych, ozonu, promieniowania ultrafioletowego, olejów, smaru, benzyny, soli oraz ekstremalnych temperatur, w których eksploatowane jest łożysko (od -35°C do $+50^\circ\text{C}$).

Parametry fizyczno-mechaniczne elastomeru o twardości 60°Sh A powinny spełniać wymagania podane w tablicy 1.

Tablica 1. Właściwości fizyczno-mechaniczne elastomeru o twardości 60°Sh A

Lp.	Cecha	Według normy	Jednostka	Kauczuk	Poliuretan
1	Moduł odkształcenia postaciowego	PN-93/C-04210 [2]	MPa	0,9 \square 0,15	1,2 \square 0,15
2	Wytrzymałość na rozciąganie: - próbki formowane - próbki wycinane		MPa	\square 16 \square 14	\square 20 \square 18
3	Wydłużenie przy zerwaniu: - próbki formowane - próbki wycinane		%	\square 425 \square 375	\square 300 \square 250
4	Odształcenie trwałe po 24 h w temp. 70°C	PN-80/C-04246 [4], PN-54/C-04253 [5] PN-80/C-04290 [6]	%	\square 15 \square 30 ¹⁾	\square 10
5	Wytrzymałość na rozdzieranie	PN-86/C-04254 [7]	kN/m	$\frac{10}{8}$ ¹⁾	20
6	Odporność na starzenie: maksymalna zmiana wartości pierwotnej: -1 twardość-2 -3 wytrzymałość-4 na rozciąganie -5 wydłużenie przy zerwaniu	PN-82/C-04216 [8]	$^\circ\text{Sh A}$ % %	\square 5(+10) ¹⁾ \square 15 \square 25	\square 5 \square 15 \square 25
7	Odporność ozonowa: wydłużenie 30% przez 96 h w temp. $(40 \pm 2)^\circ\text{C}$, stężenie 100 pphm (25 pphm) ¹⁾	PN-85/C-05015 [9]		bez rys	bez rys

1) dotyczy elastomeru na bazie kauczuku naturalnego

W przypadku elastomerów o innych dopuszczalnych twardościach, wymagania są te same, z wyjątkiem minimalnego wydłużenia przy zerwaniu oraz minimalnej wytrzymałości na rozdzieranie. Wymagania wobec tych cech podano w tablicy 2.

Tablica 2. Wydłużenie i wytrzymałość na rozdzieranie elastomerów o twardości różnej od 60° Sh A

		ł		Twardość elastomeru °Sh	
				A	
				50±5	70□5
1	Wydłużenie przy zerwaniu: - próbki formowane - próbki wycinane	PN-93/C-04205 [3]	%	□450 □400	□300 □250
2	Wytrzymałość na rozdzieranie	PN-86/C-04254 [7]	kN/m	□7 □5 ¹⁾	□12 □10 ¹⁾

1) dotyczy elastomeru na bazie kauczuku naturalnego

2.2.2.3. Politetrafluoroetylen (PTFE)

PTFE, z którego są wykonane arkusze elementów ślizgowych, powinien być materiałem czystym, bez wypełniaczy, wcześniej nie przerabianym. Nie dopuszcza się materiału regenerowanego. PTFE powinien spełniać wymagania podane w tablicy 3.

Tablica 3. Wymagania wobec PTFE

Lp.	Cecha	Wymagania normy	Jednostka	Wartość
1	Gęstość	PN-92/C-89035[10]	g/cm ²	od 2,14 do 2,20
2	Wytrzymałość na rozciąganie		MPa	≥29
3	Wydłużenie przy zerwaniu		%	≥300
4	Twardość	PN-80/C-04238[12]	°Sh D	≥65

2.2.2.4. Kleje

Kleje do łączenia elastomeru ze stalą lub PTFE ze stalą lub elastomerem powinny zapewniać wytrzymałość złącza nie mniejszą niż słabszego z łączonych materiałów.

W przypadku PTFE należy stosować tylko kleje termoutwardzalne. Kleje do przyklejania PTFE do płyt stalowych powinny zapewnić przyczepność o minimalnej wytrzymałości na odrywanie 5 N/mm szerokości skleiny - w przypadku badań doraźnych oraz 4 N/mm szerokości skleiny - w przypadku badań długotrwałych.

Kleje do elastomeru powinny dawać wytrzymałość skleiny między elastomerem a blachą stalową, równą co najmniej 7 N/mm szerokości skleiny wg PN-86/C-04254 [7].

Kleje powinny być odporne na działanie smarów, czynników atmosferycznych i biologicznych oraz temperatury, w której eksploatowane będzie łożysko.

2.2.3. Łożyska elastomerowe

Należy stosować łożyska elastomerowe, dla których producent gwarantuje okres użytkowania nie krótszy niż 20 lat.

Zastosowane łożyska powinny mieć powierzchnię gwarantującą przy obciążeniu osiowym naprężenia dociskowe:

- dla powierzchni łożysk nie większych niż 1200 cm² - nie mniejsze niż 3 MPa,
- dla powierzchni łożysk większych niż 1200 cm² - nie mniejsze niż 5 MPa.

Przy naciskach mniejszych niż określono powyżej, łożyska powinny być wyposażone w elementy kotwiące, przy czym nad łożyskami nie dopuszcza się naprężeń rozciągających od obciążeń przekazanych przez łożysko na podporę. Bolce lub śruby kotwiące powinny być typu odpornego na drgania.

Zastosowane łożyska powinny zapewniać poziome przemieszczenia i obroty elementów podpieranych, przy dopuszczalnym kącie odkształcenia postaciowego □ = 0,7 dobranych grubości warstw elastomeru. W przypadku, gdy odkształcalność łożyska nie spełnia powyższego wymagania, łożysko powinno być zaopatrzone w urządzenie ślizgowe, zapewniające przemieszczenia w określonych kierunkach, regulowane odpowiednimi prowadnicami.

Wszystkie odsłonięte elementy stalowe powinny być wykonane ze stali nierdzewnej lub zabezpieczone antykorozyjnie zgodnie z Polską Normą.

Łożyska po wykonaniu powinny być trwale oznakowane przez podanie nazwy producenta (lub nazwy handlowej) oraz numeru seryjnego i roku produkcji. Numer seryjny powinien być niepowtarzalny, aby umożliwić w razie

potrzeby prześledzenie zapisów kontrolnych w procesie produkcyjnym. Numer seryjny powinien być także widoczny po ustawieniu łożyska na podporze. Górna powierzchnia łożyska powinna być wyraźnie oznakowana, a na niej zaznaczone: wielkość i kierunek projektowanego przemieszczenia oraz osie służące do ustawienia łożyska na podporze (nie dotyczy to łożysk elastomerowych bez stalowych płyt dociskowych).

2.2.3.1. Płaskie poduszki lub taśmy niezbrojone

Łożyska w kształcie płaskich poduszek powinny być formowane w jednym odcinku lub mogą stanowić pojedynczy element wycięty z wcześniej formowanych taśm lub płyt. Wycięcie powinno dawać gładką powierzchnię bez uszkodzeń termicznych elastomeru.

2.2.3.2. Łożyska zbrojone

Łożyska zbrojone powinny być formowane w postaci jednego elementu, pod ciśnieniem i w podwyższonej temperaturze - w przypadku elastomerów chloroprenowych lub elementu odlewane grawitacyjnie - w przypadku poliuretanów. Blachy zbrojenia powinny być całkowicie otulone elastomerem. Minimalna odległość między stalowymi blachami uzbrojenia, a krawędzią boczną łożyska powinna wynosić 4 mm

2.2.3.3. Przekładki dystansowe w formach

W przypadku stosowania przekładek dystansowych zapewniających właściwy odstęp blach stalowych oraz ich otuliny zewnętrznej, powinny one spełniać następujące warunki:

- średnica otworu pozostawionego na powierzchni łożyska nie powinna być większa niż 10 mm,
- krawędź otworu nie powinna znajdować się bliżej niż 10 mm od krawędzi blachy uzbrojenia,
- powierzchnia przekroju otworów powinna być możliwie minimalna, w żadnym przypadku ich całkowita powierzchnia nie może przekraczać 3% ściskanej powierzchni łożyska.

2.2.3.4. Klejenie elastomeru

Płyty stalowe przed klejeniem powinny być pozbawione wszelkich zanieczyszczeń, które należy usunąć sposobem mechanicznym lub chemicznym. Sklejenie zachodzi podczas procesu wulkanizacji.

2.2.3.5. Uchwyty montażowe

Łożyska powinny być zaopatrzone w odpowiednie uchwyty do ich przenoszenia.

3. SPRZĘT

3.1. Ogólne wymagania dotyczące sprzętu

Ogólne wymagania dotyczące sprzętu podano w OST D-M-00.00.00 „Wymagania ogólne”[1], pkt 3.

3.2. Sprzęt do wykonania robót

Do przygotowania i ułożenia zaprawy niskoskurczowej jako podlewki pod łożysko Wykonawca powinien dysponować szalunkami do zaprawy, mieszalnikami wolnoobrotowymi, pacą, szpachlą lub innym narzędziem do nakładania zaprawy ewentualnie aparaturą do wlewania lub tłoczenia zaprawy samorozlewnej pod łożysko z odpowiednim jej odpowietrzaniem.

Przewiduje się ręczne ustawianie łożysk. W przypadku zastosowania łożysk kotwionych konieczne są wiertarki do betonu do wywiercenia otworów na sworznie kotwiące.

4. TRANSPORT

4.1. Ogólne wymagania dotyczące transportu

Ogólne wymagania dotyczące transportu podano w OST D-M-00.00.00 „Wymagania ogólne” [1], pkt 4.

4.2. Przenoszenie, transport i przechowywanie łożysk

Podczas przenoszenia, transportu i przechowywania łożyska powinny być czyste oraz zabezpieczone od uszkodzeń mechanicznych, nadmiernej temperatury, opadów atmosferycznych, zanieczyszczeń i innych szkodliwych czynników. Poza tym łożyska gumowe powinny być przechowywane zgodnie z zasadami normy PN-75/C-94099 [19].

Łożyska powinny być pakowane w szczelne skrzynki, z ochroną elementów łożysk przed wzajemnym obcieraniem, a także wstrząsami i uderzeniami. Transport łożysk powinien odbywać się w krytych wagonach kolejowych lub pod plancką w skrzyniach samochodów ciężarowych, zgodnie z obowiązującymi przepisami transportowymi. Łożyska przed ustawieniem na podporach powinny być chronione przed uszkodzeniem.

Materiały do wykonania podlewki powinny być transportowane i przechowywane zgodnie z wymaganiami producenta.

5. WYKONANIE ROBÓT

5.1. Ogólne zasady wykonywania robót

Ogólne zasady wykonywania robót podano w OST D-M-00.00.00 „Wymagania ogólne”[1], pkt 5.

Roboty powinny być wykonane zgodnie z „Rozporządzeniem Ministra Transportu i Gospodarki Morskiej z dnia 30 maja 2000 r. w sprawie warunków technicznych, jakim powinny odpowiadać obiekty inżynierskie i ich usytuowanie” [20] oraz zgodnie z PN-S-10060:1998 [15].

5.2. Montaż łożysk

Łożyska powinny być montowane zgodnie z dokumentacją projektową i ST.

W przypadku braku wystarczających danych można korzystać z ustaleń podanych w niniejszej specyfikacji.

Podstawowe czynności przy wykonywaniu robót obejmują:

18. roboty przygotowawcze,
19. przygotowanie podłoża betonowego do montażu łożyska,
20. ułożenie podlewki,
21. montaż łożyska
22. roboty wykończeniowe.

5.3. Roboty przygotowawcze

Przed przystąpieniem do robót należy, na podstawie dokumentacji projektowej, ST lub wskazań Inżyniera:

- 12 ustalić materiały niezbędne do wykonania robót,
- 13 określić kolejność, sposób i termin wykonania robót.

5.4. Ogólne warunki prowadzenia robót

Łożyska ruchome powinny być ustawione w ten sposób, aby położenie neutralne zajmowały w temperaturze otoczenia +10°C i w przypadku obciążenia przeszła połową obciążenia ruchomego przyjętego w dokumentacji projektowej. Przed ustawieniem łożyska należy sprawdzić czy temperatura konstrukcji przeszła w czasie montażu łożyska mieści się w zakresie tolerancji przewidzianych w dokumentacji projektowej w stosunku do temperatury +10°C.

Łożyska powinny być ustawiane na podporach zgodnie z dokumentacją projektową, z uwzględnieniem oznaczeń na wierzchu łożyska. Pierwsze łożysko powinno zostać ustawione w obecności przedstawiciela producenta łożysk lub upoważnionego przez niego przedstawiciela.

W celu wymiany łożysk należy zapewnić możliwość podniesienia ustroju niosącego mostu, np. za pomocą niszypodporowych. Ustawienie łożysk bez zapewnienia spływu wody z łożyska i z niszypodporowej jest niedozwolone.

5.5. Ustawianie łożysk

Łożyska powinny być ustawiane na pośredniczących warstwach zaprawy, które służą jako warstwy wyrównawcze i poziomujące. Tylko łożyska elastomerowe bez zewnętrznych płyt stalowych, można ustawiać bezpośrednio na powierzchni podpory. Powierzchnia ta powinna być czysta, sucha gładka i pozioma z dopuszczalnymi odchyłkami podanymi w pkt 6.4.

Podlewki można wykonać:

- a) przez ułożenie gęsto plastycznej zaprawy w formie stożka i opuszczenie na nią łożyska w ten sposób, że nadmiar zaprawy będzie wyciśnięty na wszystkich jego bokach,
- b) przez wlewanie lub tłoczenie zaprawy samorozlewnej z odpowiednim jej odpowietrzaniem.

Sposób b) powinien być stosowany w przypadku łożysk z kotwami lub sworzniami czołowo spawanymi do dolnej płyty łożyska. Przed wykonaniem podlewki, łożysko należy ustawić w projektowanym położeniu za pomocą klinów lub innych podkładek. Niedopuszczalne jest pozostawienie sztywnych elementów pod łożyskiem. Po osiągnięciu przez zaprawę wymaganej wytrzymałości, sztywne kliny i podkładki powinny być usunięte. Należy stosować podkładki i kliny z materiałów ściśliwych. Do tego celu nie nadają się elastomery, gdyż są materiałami nieściśliwymi.

Łożyska powinny być podsadzane na całej swej powierzchni. Po ich ustawieniu nie powinno być pod nimi pustek lub twardszych miejsc. Materiał do wykonania podlewki powinien przenosić przewidziane obciążenia bez uszkodzeń. Powierzchnie pod podlewki powinny być przygotowywane odpowiednio do rodzaju stosowanej zaprawy, zgodnie z zaleceniami producenta zaprawy. Górna powierzchnia każdej podlewki poza łożyskiem powinna mieć spadki na zewnątrz łożyska.

Podlewki powinny być wykonane z niskoskurczowej zaprawy cementowej, żywicowej lub cementowo-żywicowej. Przed przystąpieniem do wykonania podlewki, beton ciosu podłożyskowego powinien być nasycony wodą, aby uniknąć potem jej odsączenia z zaprawy. Nadmiar wody powstały na powierzchni po wylaniu zaprawy, powinien być usunięty. Jeżeli stosowana jest zaprawa na bazie żywicy, to chemiczne właściwości żywicy oraz stosunek żywicy do wypełniaczy powinny być dobrane w ten sposób, aby uzyskać zadowalającą konsystencję i czas wiązania, zapewniający prawidłowe ustawienie łożyska w warunkach budowy. Jeżeli zaprawa na bazie żywicy ma być w bezpośrednim kontakcie z łożyskiem, to należy sprawdzić doświadczalnie jej obojętność chemiczną wobec materiału łożyska oraz współczynnik tarcia.

Deskowania do zaprawy nie należy usuwać wcześniej niż zwiąże zaprawa. Musi być ono jednak usunięte w chwili włączenia łożyska do współpracy z konstrukcją niosącą. Usuwanie deskowania przez jego wypalanie jest niedopuszczalne.

W przypadku łożysk kotwionych, otwory na sworznie kotwiące powinny być wiercone i rozwiercane. Średnica otworów na bolce do kotwienia powinna być o 2 mm większa niż nominalna średnica bolca w przypadku mocowania łożysk do elementów stalowych bądź prefabrykatów betonowych oraz o 3 mm większa, w przypadku betonu wylewanego na budowie.

5.6. Opuszczanie konstrukcji przęsła na łożyska

Opuszczanie konstrukcji przęsła na łożyska powinno przebiegać zgodnie z dokumentacją projektową. Może to nastąpić dopiero po osiągnięciu przez podsadzkę wymaganej wytrzymałości.

Wszystkie elementy sztywne, przeszkadzające swobodnym ruchom łożyska powinny być usunięte.

Konstrukcje przęseł betonowanych na miejscu mogą być wylewane bezpośrednio nad górną powierzchnią łożyska, po jego właściwym ustawieniu. W tym przypadku powierzchnia łożyska oraz przęsła powinny być w bezpośrednim kontakcie, bez żadnych warstw oddzielających. Boczne powierzchnie łożysk powinny być zabezpieczone przed zalaniem ich masą betonową. W tym celu łożyska można osłonić płytami styropianowymi lub miękkimi płytami pilśniowymi nasyconymi bitumem i uszczelnionymi gipsem.

W przypadku przęseł prefabrykowanych lub stalowych, należy przewidzieć podkładki wyrównawcze, zapewniające równomierność docisku między konstrukcją przęsła a górną powierzchnią łożyska.

Jeżeli jest konieczna korekta rzędnych posadowienia łożyska, to powinna być ona przeprowadzona metodą tłoczenia lub podbijania dolnej płyty łożyska przy użyciu zaprawy.

5.7. Roboty wykończeniowe

Roboty wykończeniowe powinny być zgodne z dokumentacją projektową i ST. Do robót wykończeniowych należą prace związane z dostosowaniem wykonanych robót do warunków budowy obiektu i roboty porządkujące.

6. KONTROLA JAKOŚCI ROBÓT

6.1. Ogólne zasady kontroli jakości robót

Ogólne zasady kontroli jakości robót podano w OST D-M-00.00.00 [1] „Wymagania ogólne”, pkt 6.

6.2. Badania materiałów

Przed przystąpieniem do robót Wykonawca powinien:

- p) uzyskać wymagane dokumenty, dopuszczające wyroby budowlane do obrotu i powszechnego stosowania (certyfikaty zgodności, deklaracje zgodności, aprobaty techniczne, protokoły z badań łożysk w wytwórni itp.), potwierdzające zgodność materiałów z wymaganiami pktu 2 niniejszej specyfikacji,
- q) ew. wykonać własne badania właściwości materiałów przeznaczonych do wykonania robót, określone w pktcie 2 lub przez Inżyniera.

Wszystkie dokumenty oraz wyniki badań Wykonawca przedstawi Inżynierowi do akceptacji.

6.2.1. Badania materiałów na łożyska

6.2.1.1. Blachy stalowe zbrojenia łożysk

Sprawdzenie materiałów polega na ustaleniu ich zgodności z wymaganiami pktu 2.2.2.1 na podstawie analizy dostarczonych atestów hutniczych.

6.2.1.2. Elastomer

Warunki ogólne badań właściwości elastomerów obowiązują wg PN-81/C-04200 [14].

Elastomer powinien spełniać wymagania podane w pktcie 2.2.2.2, przy czym badanie odporności ozonowej wymagane jest tylko w przypadku zastosowania nowego elastomeru. Pozostałe badania wyszczególnione w tablicach 1 i 2 powinny być wykonywane zarówno w przypadku zastosowania nowego elastomeru, jak w przypadku każdej partii łożysk.

Badania elastomeru powinny być przeprowadzone na specjalnie formowanych próbkach. Gdyby wymagane było przeprowadzenie badań na próbkach wyciętych z gotowych łożysk, to próbki te należy pobierać następująco:

- 3 próbki do wyznaczania twardości, wytrzymałości na rozciąganie i wydłużenie przy zerwaniu, odporności na starzenie, odporności ozonowej, powinny być pobierane w ten sposób, aby jedna z dwóch większych powierzchni próbki stanowiła część zewnętrznej powierzchni łożyska,
- 4 próbki do wyznaczania odkształcenia trwałego przy ścisnieniu powinny być pobierane z obszaru położonego jak najbliższej środka łożyska,
- 5 próbki wycięte z gotowych łożysk powinny spełniać wszystkie wymagania podane w tablicach 1 i 2. Z gotowych łożysk nie można uzyskać próbek do badania modułu odkształcenia postaciowego. Moduł ten otrzymuje się badając kompletne łożyska metodą podaną w normie PN-S-10060:1998 [15], pkt 3.2.5.3.

6.2.1.3. PTFE

Próbki do badań wycięte z arkusza PTFE powinny być badane w temperaturze $(23 \pm 2)^\circ\text{C}$. Gęstość należy określać jako średnią z 3 próbek. Wytrzymałość na rozciąganie i wydłużenie powinny być określone na 5 próbkach. Grubość próbki powinna wynosić $(2 \pm 0,2)$ mm, a szybkość wydłużenia 50 mm/min. Badanie twardości należy przeprowadzać na co najmniej 3 próbkach, dokonując pomiaru przynajmniej w 10 miejscach (nie mniej jednak niż w 3 miejscach na jednej próbce). Grubość próbki do badań twardości powinna wynosić co najmniej 4,5 mm. Pozostałe warunki badań określają normy wymienione w tablicy 3.

6.2.1.4. Kleje

Wytrzymałość klejów powinna być określona wg PN-69/C-89300 [16], PN-69/C-89301 [17] i PN-69/C-89302 [18]. Badanie wytrzymałości kleju termoutwardzalnego na odrywanie powinno być wykonane zgodnie z PN-69/C-89301[17] na co najmniej 6 próbkach niestarzonych.

6.2.2. Tolerancje i odchyłki wymiarów łożysk elastomerowych i ich elementów

Sprawdzenie wymiarów i kształtu poszczególnych części łożysk należy wykonywać za pomocą przyrządów pomiarowych (przymiaru stalowego, szablonów, cyrkla, promieniomierza, kątowników, liniału, szczelinomierzy, suwmiarki, śruby mikrometrycznej itp.), zapewniających dokładność jak w punktach poniżej.

6.2.2.1. Odchyłki wymiarów zewnętrznych

Wymiary zewnętrzne łożysk kompletnych powinny zachować odchylenia podane w tablicy 4.

Tablica 4. Odchyłki wymiarów zewnętrznych łożysk

	Odchyłki, mm	
	wymiarów w planie	wysokości
Elastomerowe do wysokości 100mm	+ 4 - 2	± 2
Elastomerowe o wysokości od 100 mm do 150 mm	+ 4 - 2	± 3
Elastomerowe o wysokości powyżej 150 mm	+ 4 - 2	± 4

Wysokość całkowita łożyska wyznaczana jest jako średnia arytmetyczna z pomiarów w 4 jego narożach oraz w osi.

6.2.2.2. Odchyłki grubości elastomerowych warstw wewnętrznych i zewnętrznych

Grubość warstw elastomeru jest wyznaczana jako średnia arytmetyczna z pomiarów w 4 punktach największej powierzchni łożyska. Punktami tymi są naroża - w przypadku łożysk prostokątnych, naroża kwadratu wpisanego w okrąg - w przypadku łożysk okrągłych.

Odchyłki grubości warstw wewnętrznych powinny spełniać warunki podane w tablicy 5.

Tablica 5. Odchyłki grubości elastomerowych warstw wewnętrznych

	śc,,	Grubość rzeczywista		
		średnia „tśr”, mm	w dowolnym punkcie, mm	
1	$t \leq 6$	$(1 \pm 0,15)t$	$(1 \pm 0,15)t_{sr}$	
2	$6 < t \leq 12$	$(1 \pm 0,12)t$ lub 0,9	$(1 \pm 0,12)t_{sr}$ lub 0,9	decyduje wartość większa
3	$12 < t$	$(1 \pm 0,10)t$ lub 1,5	$(1 \pm 0,10)t_{sr}$ lub 1,5	decyduje wartość większa

Grubość górnej i dolnej warstwy zewnętrznej w łożyskach elastomerowych uzbrojonych powinna wynosić minimum 2,5 mm. W przypadku warstw grubszych niż 2,5 mm, obowiązują odchyłki jak w tablicy 7.

6.2.2.3. Odchyłki wymiarowe blach w planie

Dopuszczalne odchyłki wymiarów blach w planie wynoszą: +2 mm, -1 mm. Wielkość szczeliny określonej sposobem podanym w pktcie 6.2.2.4 nie powinna przekraczać 1% przekątnej (średnicy) lub 1,5 mm (decyduje wartość większa).

6.2.2.4. Płaskość powierzchni obciążonej łożyska

Płaskość określana jest przez pomiar szczeliny między spodem poziomnicy, przyłożonej wzdłuż przekątnej lub średnicy powierzchni obciążonej łożyska a tą powierzchnią. Szczelina ta nie może przekraczać 0,3% przekątnej (średnicy) lub 1,5 mm (decyduje wartość większa). W przypadku powierzchni wypukłej należy sprawdzić, czy szczeliny na obu końcach poziomnicy są równe i spełniają powyższe odchyłki.

6.2.3. Badania łożysk kompletnych

Badania łożysk kompletnych powinny być wykonane w wytwórni i powinny obejmować:

- 1 badania prototypów, w celu sprawdzenia zgodności ich z projektem,
- 2 badania podczas produkcji, w celu sprawdzenia, czy zostały użyte właściwe materiały i procedury technologiczne,
- 3 badania odbiorcze, w celu potwierdzenia, że łożyska spełniają wymagania Polskiej Normy lub aprobaty technicznej; podczas tych badań mogą być wykorzystane wyniki badań prototypów i badań wykonywanych podczas produkcji.

Należy wykonać przynajmniej jedną pełną serię badań kompletnych na trzech elementach wybranych losowo z

objętości produkcyjnej około 1500 dcm³.

Badanie właściwości kompletnych łożysk elastomerowych należy prowadzić w temperaturze (23 ± 2)°C, chyba że stanowią inaczej warunki poszczególnych rodzajów badań. Na powierzchniach zewnętrznych łożysk elastomerowych nie powinno być widocznych stałych uszkodzeń w wyniku jednokrotnego ich obciążenia obciążeniem odpowiadającym stanowi granicznemu użytkowania lub stanowi granicznemu nośności.

Wymagane badania elastomerowych łożysk kompletnych zostały wyszczególnione i opisane w PN-S-10060:1998 [15], pkt 3.2.5.3.

6.2.4. Protokół z badań

Z badań łożysk powinien być sporządzony protokół, który powinien zawierać:

- 1 opis łożyska i jego numer identyfikacyjny
- 2 wymiary łożyska poddanego badaniom,
- 3 atesty materiałowe,
- 4 daty i czas trwania badań,
- 5 uwagi o stanie łożyska po badaniu,
- 6 fotografie z badań,
- 7 wyniki pomiaru wszystkich odkształceń, przemieszczeń i obciążeń,
- 8 wymiary elementów składowych łożyska po badaniu,
- 9 powołanie na odpowiednie normy.

6.2.5. Kontrola po dostarczeniu łożysk na budowę

Na budowie, przed wbudowaniem łożyska należy skontrolować i opisać stan łożyska, szczególną uwagę zwracając na:

- 1 widoczne uszkodzenia,
- 2 czystość powierzchni zewnętrznych,
- 3 zgodność z dokumentacją projektową,
- 4 oznakowanie na górnej powierzchni łożyska i na tabliczce znamionowej (oznaczenie kierunków x i y)
- 5 opakowanie.

6.3. Kontrola usytuowania otworów do kotwienia płyt łożyskowych

Położenie osi otworów do kotwienia powinno spełniać odchyłki wg PN-88/M-85030 [13].

6.4. Kontrola powierzchni betonowych pod łożyskiem

Powierzchnie betonowe do bezpośredniego ustawiania na nich łożysk elastomerowych, na płaskiej powierzchni zajętej przez łożysko, nie powinny odbiegać od płaszczyzny poziomej o więcej niż 0,3% - w przypadku oparcia na łożysku belek prefabrykowanych lub stalowych oraz 1% - w przypadku przęseł betonowanych bezpośrednio na łożysku.

Tolerancje poziomu osadzenia dwóch lub więcej łożysk na tej samej podporze powinny być zgodne z dokumentacją projektową.

6.5. Kontrola ustawienia łożysk

Odchylenie ustawienia łożysk w planie w stosunku do projektowanego, w przypadku konstrukcji niosących betonowanych na mokro nie powinno przekraczać 5 mm, a w przypadku pozostałych konstrukcji 2 mm w stosunku do rzeczywistego położenia konstrukcji po zmontowaniu.

Łożyska powinny być ustawione w ten sposób, że położenie ich osi nie powinno odbiegać więcej niż ± 3 mm od projektowanego położenia. Poziom jednego łożyska lub średnie poziomy kilku łożysk na dowolnej podporze powinny mieścić się w odchyłce ± 0,0001 sumy długości sąsiednich przęseł belki ciągłej, ale nie powinny przekraczać ± 5 mm.

Dopuszczalne odchylenie od płaszczyzny poziomej wynosi 1:200 w dowolnym kierunku.

7. OBMIAR ROBÓT

7.1. Ogólne zasady obmiaru robót

Ogólne zasady obmiaru robót podano w OST D-M-00.00.00 „Wymagania ogólne” [1], pkt 7.

7.2. Jednostka obmiarowa

Jednostką obmiarową jest szt. (sztuka) łożyska elastomerowego danej nośności i rodzaju.

8. ODBIÓR ROBÓT

8.1. Ogólne zasady odbioru robót

Ogólne zasady odbioru robót podano w OST D-M-00.00.00 „Wymagania ogólne” [1], pkt 8.

Roboty uznaje się za wykonane zgodnie z dokumentacją projektową, ST i wymaganiami Inżyniera, jeżeli wszystkie pomiary i badania z zachowaniem tolerancji wg punktu 6 dały wyniki pozytywne.

8.2. Odbiór robót zanikających i ulegających zakryciu

Odbiorowi robót zanikających i ulegających zakryciu podlegają:

- 6 podłoże betonowe przygotowane do ustawienia łożyska,
- 7 ewentualne osadzenie sworzni kotwiących.

Odbiór tych robót powinien być zgodny z wymaganiami pktu 8.2 OST D-M-00.00.00 „Wymagania ogólne” [1] oraz niniejszej OST.

9. PODSTAWA PŁATNOŚCI

9.1. Ogólne ustalenia dotyczące podstawy płatności

Ogólne ustalenia dotyczące podstawy płatności podano w OST D-M-00.00.00 „Wymagania ogólne” [1], pkt 9.

9.2. Cena jednostki obmiarowej

Cena jednostkowa obejmuje:

- 1 prace pomiarowe i przygotowawcze,
- 2 zakup i transport materiałów do wykonania robót,
- 3 wykonanie rusztowań pomocniczych do wykonania robót,
- 4 przygotowanie podłoża do osadzenia łożyska,
- 5 montaż łożyska na podporze, w tym ewentualne wykonanie zakotwienia łożyska,
- 6 regulację łożyska,
- 7 rozbiórkę rusztowań,
- 8 usunięcie materiałów pomocniczych poza pas drogowy,
- 9 wykonanie niezbędnych badań laboratoryjnych i pomiarów wymaganych w specyfikacji.

Cena uwzględnia również odpady i ubytki materiałowe oraz oczyszczenie miejsca pracy.

Wszystkie roboty powinny być wykonane wg wymagań dokumentacji projektowej, ST i niniejszej specyfikacji technicznej.

9.3. Sposób rozliczenia robót tymczasowych i prac towarzyszących

Cena wykonania robót określonych niniejszą OST obejmuje:

- 11 roboty tymczasowe, które są potrzebne do wykonania robót podstawowych, ale nie są przekazywane Zamawiającemu i są usuwane po wykonaniu robót podstawowych,
- 12 prace towarzyszące, które są niezbędne do wykonania robót podstawowych, niezaliczane do robót tymczasowych.

10. PRZEPISY ZWIĄZANE

10.1. Ogólne specyfikacje techniczne (OST)

1. D-M-00.00.00 Wymagania ogólne

10.2. Normy

2. PN-93/C-04210 Guma i elastomery plastyczne - Oznaczenie modułu przy ściskaniu oraz wytrzymałości połączenia z płytkami z materiałów sztywnych - Metoda ścinania czterech powierzchni
3. PN-93/C-04205 Guma - Oznaczenie właściwości wytrzymałościowych przy rozciąganiu
4. PN-80/C-04246 Guma - Oznaczenie relaksacji naprężenia przy ściskaniu w podwyższonej temperaturze
5. PN-54/C-04253 Guma - Oznaczenie odkształcenia przy ściskaniu.
6. PN-80/C-04290 Guma - Oznaczenie trwałego odkształcenia przy ściskaniu
7. PN-86/C-04254 Guma - Oznaczenie wytrzymałości na rozdzieranie
8. PN-82/C-04216 Guma - Oznaczenie odporności na przyspieszone starzenie w powietrzu o podwyższonej temperaturze za pomocą zmian właściwości fizycznych
9. PN-85/C-05015 Guma - Oznaczenie odporności na działanie ozonu w warunkach wydłużeń statycznych
10. PN-92/C-89035 Tworzywa sztuczne - Metody oznaczenie gęstości i gęstości względnej tworzyw nieporowatych
11. PN-81/C-89034 Tworzywa sztuczne - Oznaczenie cech wytrzymałościowych przy statycznym rozciąganiu.
12. PN-80/C-04238 Guma - Oznaczenie twardości metoda Shore'a.
13. PN-88/M-85030 Kołki - Wymagania i badania.
14. PN-81/C-04200 Guma - Ogólne wytyczne wykonywania badań właściwości

- fizycznych.
15. PN-S-10060:1998 Obiekty mostowe. Łożyska. Wymagania i metody badań.
 16. PN-69/C-89300 Kleje do metali - Oznaczenie wytrzymałości na ścinanie.
 17. PN-69/C-89301 Kleje do metali - Oznaczenie wytrzymałości na odrywanie.
18. PN-69/C-89302 Kleje do metali - Oznaczenie wytrzymałości na oddzieranie.
 19. PN-75/C-94099 Wyroby gumowe - Wytyczne przechowywania

10.3. Inne dokumenty

20. Rozporządzenie Ministra Transportu i Gospodarki Morskiej z dnia 30 maja 2000 r. w sprawie warunków technicznych, jakim powinny odpowiadać obiekty inżynierskie i ich usytuowanie (Dz.U. nr 63, poz. 735)

ZAŁĄCZNIK

PRZYKŁAD ŁOŻYSKA ELASTOMEROWEGO (wg materiału producenta)

1. Widok konstrukcji łożyska elastomerowego

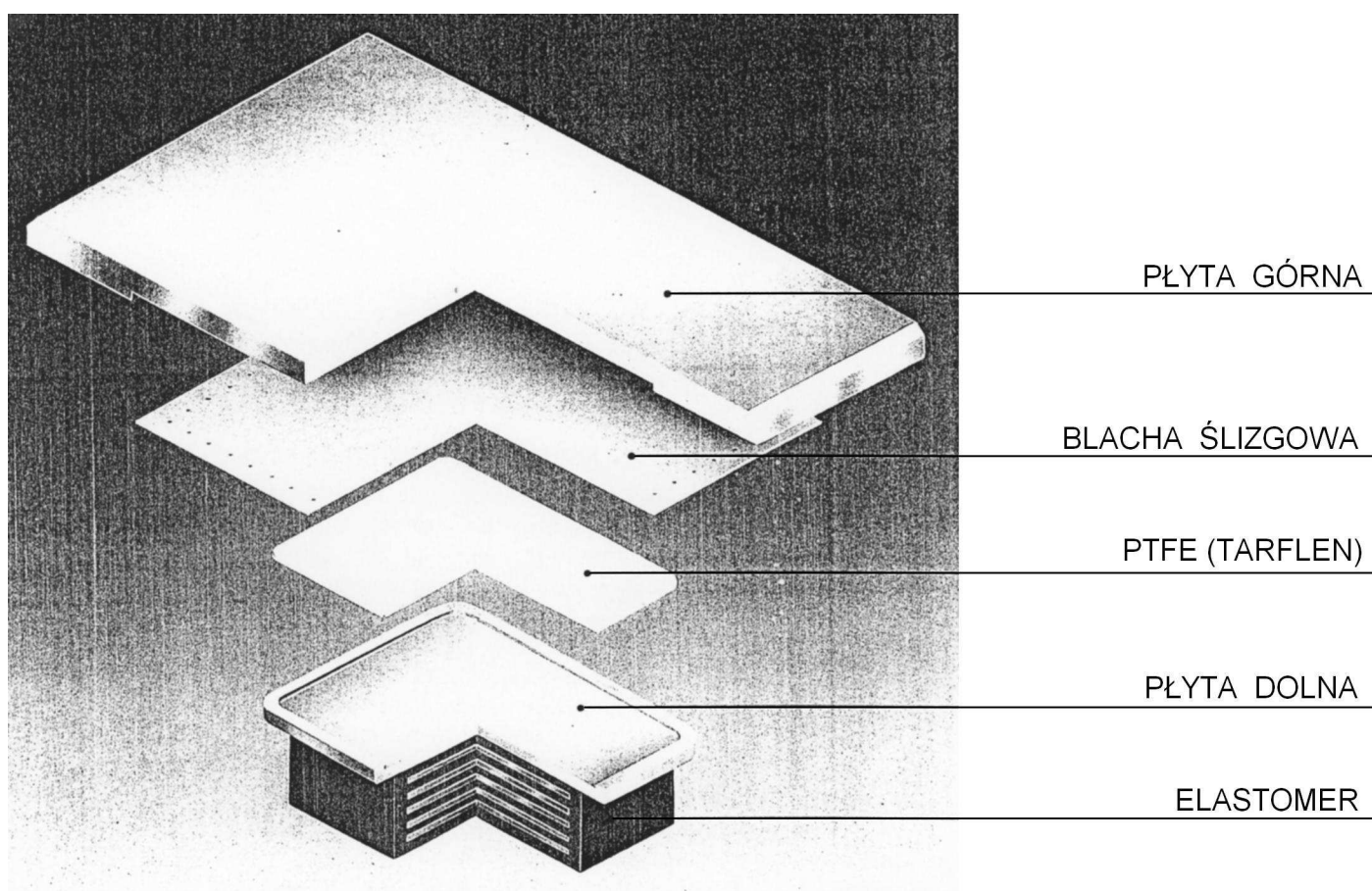

2. Rodzaje produkowanych łożysk

Łożyska tego typu realizują poziome przemieszczenia konstrukcji przez odkształcalność postaciową neoprenu (łożyska gumowe odkształcalne), albo – w przypadku wymaganych dużych przemieszczeń – przez poślizg stalowej, górnej części łożyska względem dolnej po warstwie PTFE (łożyska gumowe ślizgowe).

Wykonywane są zarówno łożyska gumowe odkształcalne jak i ślizgowe o nośnościach od 0,3 MN do 2,0 MN.

Wymiary łożysk:

- łożysko 0,3 MN
150 x 200 x 40 mm
- łożysko 0,6 MN
190 x 320 x 70 mm
- łożysko 1,2 MN
300 x 400 x 70 mm

KRAWĘŻNIK MOSTOWY KAMIENNY

1. WSTĘP

1.1. Przedmiot OST

Przedmiotem niniejszej ogólnej specyfikacji technicznej (OST) są wymagania dotyczące wykonania i odbioru robót budowlanych związanych z ustawieniem krawężników kamiennych na obiektach mostowych na zadaniu „**Remont mostu na rzece Wiercicy w miejscowości Smyków na drodze Nr 699003 S Gminy Przyrów**”.

1.2. Zakres stosowania OST

Ogólna specyfikacja techniczna (OST) jest materiałem pomocniczym do opracowania specyfikacji technicznej wykonania i odbioru robót budowlanych (ST), stosowanej jako dokument przetargowy i kontraktowy przy zlecaniu i realizacji robót na obiektach mostowych.

1.3. Zakres robót objętych OST

Ustalenia zawarte w niniejszej specyfikacji dotyczą zasad prowadzenia robót związanych z wykonaniem i odbiorem ustawienia krawężników kamiennych na podlewce na obiektach mostowych.

1.4. Określenia podstawowe

1.4.1. Krawężnik kamienny – element kamienny, długości większej od 30 cm, powszechnie stosowany jako obramowanie drogi, chodnika, ścieżki.

1.4.2. Obrabianie mechaniczne – wykończenie powierzchni z widocznymi śladami narzędzi, uzyskane z zastosowaniem obróbki mechanicznej.

1.4.3. Pozostałe określenia podstawowe są zgodne z obowiązującymi, odpowiednimi polskimi normami i z definicjami podanymi w OST D-M-00.00.00 „Wymagania ogólne” [1] pkt 1.4.

1.5. Ogólne wymagania dotyczące robót

Ogólne wymagania dotyczące robót podano w OST D-M-00.00.00 „Wymagania ogólne” [1] pkt 1.5.

2. MATERIAŁY

2.1. Ogólne wymagania dotyczące materiałów

Ogólne wymagania dotyczące materiałów, ich pozyskiwania i składowania, podano w OST D-M-00.00.00 „Wymagania ogólne” [1] pkt 2.

2.2. Materiały do wykonania robót

2.2.1. Zgodność materiałów z dokumentacją projektową

Materiały do wykonania robót powinny być zgodne z ustaleniami dokumentacji projektowej lub ST.

2.2.2. Stosowane materiały

Przy ustawianiu krawężników na podlewce można stosować następujące materiały:

- 1 krawężniki kamienne,
- 2 podlewka z zaprawy niskoskurczowej lub gysu jednofrakcyjnego,
- 3 stal na kotwy,
- 4 klej do wklejania kotew,
- 5 materiały uszczelniające.

2.2.3. Krawężniki kamienne

2.2.3.1. Zasady ogólne

Należy stosować krawężniki kamienne, dla których Wykonawca przedstawi Polską Normę lub aprobatę techniczną wydaną przez IBDiM. Poza tym krawężnik powinien spełniać wymagania podane w „Rozporządzeniu Ministra Transportu i Gospodarki Morskiej z dnia 30 maja 2000 r. w sprawie warunków technicznych, jakim powinny odpowiadać obiekty inżynierskie i ich usytuowanie” [20], zwanym dalej Rozporządzeniem.

Typ krawężnika i jego wymiary powinny być określone w dokumentacji projektowej.

2.2.3.2. Wymagania wobec krawężników

Poniżej przedstawiono wymagania dla krawężnika i materiału kamiennego, z którego powinien być wykonany, zgodnie z PN-B-11213:1997 [3]:

a) Wymagania dotyczące materiału kamiennego

Bloki materiału kamiennego ze skał magmowych, osadowych lub metamorficznych, przeznaczone do produkcji

krawężników mostowych kamiennych, powinny odpowiadać klasie I i II wg PN-B-11213:1997 [3] i wymaganiom podanym w tabelicy 1.

Tablica 1. Wymagania fizyczne i wytrzymałościowe materiału kamiennego

Lp.	Właściwości	Jednostka miary	Klasa		
			I	II	III
1	Wytrzymałość na ściskanie w stanie powietrznosuchym, co najmniej	MPa	130	100	60
2	Ścieralność na tarczy Boehmego w stanie powietrznosuchym, nie więcej niż	mm	2,5	5,0	7,5
3	Nasiąkliwość, nie więcej niż	%	0,5	1,5	3,0
4	Mrozoodporność, ubytek masy po 25 cyklach	%	0	0	0

b) Wygląd zewnętrzny krawężników

Wygląd zewnętrzny krawężników powinien odpowiadać następującym wymaganiom:

- krawężnik powinien mieć ścięcie od strony jezdni powyżej poziomu nawierzchni, o pochyleniu nie większym niż 2,5:1 i nie mniejszym niż 4:1,
- zastosowany krawężnik powinien spełniać wymagania normy PN-B-11213:1997 [3] dla krawężników mostowych, bądź aprobaty technicznej wydanej przez IBDiM,
- wymiary krawężnika ze ścięciem wg normy PN-B-11213:1997 [3] (rysunek w załączniku 1) zostały podane w tabelicy 2,

Tablica 2. Wymiary krawężnika mostowego rodzaju A (ze ścięciem)

Lp.	Oznaczenie wymiaru (wg rysunku)	Wymiary, mm		Dopuszczalna odchyłka wymiaru, mm
1	h	230	180	± 20
2	b	200	200	± 3
3	c	40	40	± 2
4	d	120	100	± 2
5	l	Od 800 do 2000		-

- w krawężniku mostowym, wg PN-B-11213:1997 [3], powierzchnie licowe, tj. powierzchnia górna, powierzchnia skosu, powierzchnia przednia na szer. 50 mm i tylna na szer. 70 mm powinny odpowiadać fakturze średniogroszkowanej wg BN-84/6740-02 [4]; pozostałe fragmenty powierzchni przedniej i tylnej powinny być wykonane w fakturze krzesanej,
- powierzchnie stykowe powinny być dłutowane (szlakowane) wzdłuż krawędzi widocznych na szerokości pasa co najmniej 30 mm, na pozostałej szerokości średniogrotowane,
- powierzchnia spodu powinna być surowa i spełniać wymagania dotyczące faktury łupanej lub krzesanej,
- kąty pomiędzy powierzchnią stykową (czołową) a wszystkimi przecinającymi się z nią powierzchniami licowymi oraz pomiędzy górną a tylną licową powinny być proste,
- kąty pomiędzy powierzchnią górną a przednią powinny być rozwarte tak, aby uzyskane było odpowiednie pochylenie, określone wyżej.

c) Wady i uszkodzenia

Dopuszczalne wady i uszkodzenia dla krawężników mostowych kamiennych, wg PN-B-11213:1997 [3], podano w tabelicy 3.

Tablica 3. Dopuszczalne wady i uszkodzenia krawężnika

Rodzaj uszkodzeń		Dopuszczalne odchyłki
Skrzywienie (wichrowatość powierzchni)	licowych	3 mm
	bocznych	Nie sprawdza się
	stykowych	-
	spodu	Nie sprawdza się
Wady obróbki powierzchni (wgłębienia i wypukłości)	licowych	Dopuszcza się na długości 1000 mm danej powierzchni jedno wgłębienie wielkości do 500 mm ² nie głębsze niż 5 mm, nie wynikające z techniki wykonania faktury
	bocznych	Wgłębienie do 15 mm dopuszcza się bez ograniczeń, wypukłości poza lico pasa obrobionego na powierzchni przedniej (od strony

		jezdni) niedopuszczalne, na powierzchni tylnej (od strony chodnika) dopuszcza się wypukłości poza lico pasa obrobionego do 30 mm
	stykowych	W obrębie pasa dłutowanego wgłębienia niedopuszczalne, pozostała część powierzchni nie podlega sprawdzeniu
	spodu	Nie sprawdza się
Szczeryby i uszkodzenia krawędzi i naroży	liczba w przeliczeniu na 1000 mm	3
	długość	5 mm
	głębokość	3 mm
Odchyłka od kąta prostego na długości powierzchni		2 mm

2.2.4. Podlewka pod krawężnik

2.2.4.1. Podlewka z zaprawy niskoskurczowej

Jeżeli dokumentacja projektowa nie podaje inaczej, można stosować zaprawę o właściwościach podanych w dalszym ciągu.

Należy stosować zaprawę przygotowywaną w wytwórni i dostarczaną na budowę w postaci proszku, gotową do użycia po rozmieszaniu z wodą w odpowiedniej proporcji. Zastosowana zaprawa powinna być przez producenta przewidziana do stosowania na podlewki o grubości zgodnej z dokumentacją projektową.

Świeża zaprawa powinna mieć konsystencję około 11 do 12 cm, zgodnie z PN-85/B-04500 [5], a czas zachowania jej właściwości roboczych powinien wynosić min. 30 minut. Wymagania dotyczące zaprawy na podlewkę podano w tablicy 4.

Tablica 4. Wymagania dotyczące zaprawy na podlewkę

Lp.	Właściwości	Jednostka	Wymagania	Metoda badań wg
1	Wytrzymałość na zginanie po 28 dniach	MPa	≥ 9	PN-85/B-04500 [5]
2	Wytrzymałość na ściskanie po 28 dniach	MPa	≥ 45	PN-85/B-04500 [5]
3	Wytrzymałość na odrywanie od podłoża - wartość średnia - wartość pojedynczego wyniku	MPa MPa	$\geq 2,0$ $\geq 1,5$	Procedura badawcza IBDiM nr PB-TM-X3 [24]
4	Skurcz po okresie twardnienia 90 dni	%	$\leq 1,0$	Procedura badawcza IBDiM nr TWm-31/97 [25]
5	Pęcznienie po okresie twardnienia 90 dni	%	$\leq 0,3$	Procedura badawcza IBDiM nr TWm-31/97 [25]
6	Mrozoodporność badana w 2% roztworze soli (NaCl) po 150 cyklach - ubytek masy - wytrzymałość na zginanie - wytrzymałość na ściskanie	% % %	≤ 5 ≤ 20 ≤ 20	Procedura badawcza IBDiM Nr SO-3 [26]
7	Wytrzymałość na odrywanie od podłoża po badaniu mrozoodporność	MPa	$\geq 1,5$	Procedura badawcza IBDiM nr PB-TM-X3 [24]

Osadzenie krawężników na zaprawie wymaga wykonania drenaży za krawężnikami od strony chodnika i odprowadzenia z niego wody za pomocą drenów poprzecznych do systemu odwodnienia obiektu. Wykonanie drenów podłużnych za krawężnikiem i poprzecznych pod krawężnikiem jest przedmiotem oddzielnej OST M-16.01.03a [2].

2.2.4.2. Podlewka z grysu jednofrakcyjnego otoczonego kompozycją z żywicy

Podlewka z grysu jednofrakcyjnego składa się z kruszywa i żywicy epoksydowej.

Do podlewki należy stosować grys jednofrakcyjny od 4 do 6 mm ze skał magmowych, marki 20 wg PN-86/B-06712 [6], otoczony kompozycją z żywicy epoksydowej.

Ilość lepiszcza (żywicy) powinna zapewnić tylko całkowite otoczenie ziaren kruszywa bez wypełnienia pustek

między ziarnami. Jeżeli dokumentacja projektowa ani ST nie podają inaczej, można stosować dwuskładnikową żywicę epoksydową modyfikowaną, o podstawowych właściwościach podanych w tabelicy 5.

Tablica 5. Wymagania dla żywicy epoksydowej

Lp.	Właściwość	Jednostka	Wymagania	Metoda badań wg
1	Wygląd zewnętrzny	-	wg ^{*)}	ocena organoleptyczna
2	Wytrzymałość na rozciąganie	MPa	≥ 5,5	ISO 527-2 [18]
3	Wydłużenie	%	≥ 30	ISO 527-2 [18]
4	Twardość wg Shore D	-	60 ÷ 80	DIN 53505 [19]

*) Żywica powinna być barwy określonej przez producenta. Po upływie czasu utwardzania dotknięcie powierzchni próbki nie powinno pozostawić na palcach widocznych śladów żywicy.

2.2.5. Materiał na kotwy

Jeżeli w dokumentacji projektowej przewiduje się kotwienie krawężników, to do wykonania kotew należy stosować stal spełniającą wymagania normy PN-89/H-84023.06 [7] lub aprobaty technicznej wydanej przez IBDiM. Średnica kotew powinna być zgodna z dokumentacją projektową.

Kotwy należy wklejać w krawężnik za pomocą żywicy epoksydowej, dla której Wykonawca przedstawi aprobatę techniczną wydaną przez IBDiM. Zastosowana żywica powinna być materiałem twardniejącym bezskurczowo, mieć bardzo dobre właściwości mechaniczne i mieć bardzo dobrą przyczepność do betonu i kamienia. Jeżeli dokumentacja projektowa ani ST nie przewidują inaczej, można zastosować żywicę, która ma następujące właściwości:

- 2 wytrzymałość na ściskanie po 14 dniach (po związaniu pod wodą, w temperaturze +20°C) > 90 N/mm²,
- 3 wytrzymałość na zginanie po 14 dniach (po związaniu pod wodą, w temperaturze +20°C) > 44 N/mm²,
- 4 wytrzymałość na rozciąganie po 14 dniach (po związaniu pod wodą, w temperaturze +20°C) > 25 N/mm²,
- 5 przyczepność do podłoża (po utwardzeniu pod wodą, w temperaturze +20°C) 2,5 ÷ 3,5 N/mm² (zniszczenie betonu).

2.2.6. Materiał do wypełnienia spoin

Do wypełniania spoin należy stosować materiały, dla których Wykonawca przedstawi aprobatę techniczną wydaną przez IBDiM.

Jeżeli dokumentacja projektowa nie przewiduje inaczej, do uszczelniania styków poprzecznych między krawężnikami oraz krawężnikiem i betonem płyty chodnikowej można stosować kit poliuretanowy, jednoskładnikowy, sieciujący pod wpływem wilgoci z atmosfery, w procesie sieciowania przechodzący do postaci elastycznej gumy. Powinien być odporny na działanie wody, rozcieńczonych soli, kwasów i zasad oraz paliw i smarów. Kit powinien zachowywać właściwości elastyczne w szerokim zakresie temperatur (w tym ujemnych do -30°C) i wykazywać odporność na starzenie w warunkach eksploatacji. Powinien, przy zastosowaniu odpowiednich środków gruntujących, zachowywać bardzo dobrą przyczepność do betonu i granitu.

Do uszczelniania styku nawierzchni asfaltowej z krawężnikiem można stosować samoprzylepną taśmę z asfaltu modyfikowanego polimerem wraz z wypełniaczem i dodatkami. Taśma powinna być przeznaczona do uszczelniania styków w nawierzchniach drogowych wykonywanych na gorąco (temperatura układania rzędu od 140 °C do 250 °C). Materiał taśmy powinien charakteryzować się dużą elastycznością w szerokim zakresie temperatur (nie powinien stawać się kruchy w temperaturze - 30 °C, a w podwyższonych temperaturach – do 100 °C, nie powinien spływać ze szczelin pionowych), powinien wykazywać bardzo dobrą przyczepność do uszczelnianych elementów (betonowych, kamiennych i asfaltowych). Materiał powinien ponadto wykazywać odporność na roztwory soli mineralnych, kwasów i zasad organicznych oraz posiadać dobrą odporność na starzenie się w warunkach eksploatacji i niezmienną przyczepność do krawędzi szczelin.

Jeżeli dokumentacja projektowa ani ST nie podają inaczej, można stosować taśmę o właściwościach podanych w tabelicy 6.

Tablica 6. Wymagania dla asfaltowej taśmy uszczelniającej

Lp.	Właściwości	Jednostka	Wymagania	Metoda badań wg
1	Penetracja stożkiem w 25 °C	0,1 mm	od 40 do 70	PN-EN 13880-2:2004 (U) [8]
2	Temperatura mięknięcia wg PiK	°C	≥ 90	PN-EN 1427:2001 [9]

3	Mrozoodporność (upadek kuli z 2,5 m, temperatura -20 °C	-	min. 3 kule całe	PB/TN-2/3 [21]
4	Wydłużenie taśmy w szczelinie , w temperaturze -20 °C	mm	≥ 4,0	PB/TN-2/4 [22]
5	Rodzaj zerwania taśmy w szczelinie, w temperaturze -20 °C	-	brak zerwania przy wydłużeniu 4,0 mm	PB/TN-2/5 [23]

3. SPRZĘT

3.1. Ogólne wymagania dotyczące sprzętu

Ogólne wymagania dotyczące sprzętu podano w OST D-M-00.00.00 „Wymagania ogólne”[1], pkt 3.

3.2. Sprzęt do wykonywania robót

Do wykonania podlewki z zaprawy niskoskurczowej Wykonawca powinien dysponować betoniarką do wykonania zaprawy.

Do wykonania podlewki z gysu jednofrakcyjnego Wykonawca powinien dysponować:

- 1 mieszadłem zamontowanym na wiertarce wolnoobrotowej,
- 2 małą betoniarką lub taczka do wymieszania żywicy z kruszywem.

Do przygotowania żywicy do wklejania kotew należy stosować wolnoobrotowe mieszadło mechaniczne (około 300 ÷ 400 obr/min).

Do wiercenia otworów na kotwy Wykonawca powinien dysponować wiertarką do betonu.

Przewiduje się ręczne układanie krawężników oraz uszczelnianie styków.

4. TRANSPORT

4.1. Ogólne wymagania dotyczące transportu

Ogólne wymagania dotyczące transportu podano w OST D-M-00.00.00 „Wymagania ogólne” [1], pkt 4.

4.2. Transport krawężników kamiennych

Krawężniki kamienne można przewozić dowolnymi środkami transportu. Należy je układać obok siebie, na drewnianych podkładach, długością w kierunku jazdy a wysokością pionowo. Krawężniki mogą być przewożone tylko w jednej warstwie. W celu zabezpieczenia powierzchni obrobionych przed bezpośrednim stykiem należy je do transportu zabezpieczyć przekładkami splecionymi ze słomy lub wełny drzewnej o grubości nie mniejszej niż 5 cm.

Krawężniki z materiałów kamiennych można przechowywać na składowiskach otwartych, posegregowane wg typów, rodzajów, odmian i wielkości w sposób zabezpieczających przed uszkodzeniem.

Z krawężnikami powinno być dostarczone zaświadczenie o wynikach przeprowadzonych badań, zawierające:

- 1 nazwę i adres producenta,
- 2 nazwę instytucji przeprowadzającej badania,
- 3 datę pobrania próbek,
- 4 sposób pobrania próbek,
- 5 datę badań,
- 6 wyniki badań.

4.3. Transport zaprawy niskoskurczowej

Sucha zaprawa powinna być pakowana w worki foliowe. Na każdym opakowaniu powinna być umieszczona etykieta zawierająca dane:

- a) nazwę wyrobu,
- b) nazwę rodzaju i odmiany zaprawy,
- c) nazwę i adres producenta,
- d) datę produkcji,
- e) masę netto,
- f) trwałość,
- g) informację o proporcji składników,
- h) informację o uzyskaniu przez wyrób aprobaty technicznej.

Suche zaprawy należy składować w oryginalnych, zamkniętych opakowaniach, w suchych i zadaszonych pomieszczeniach, które nadają się do przechowywania cementu. Maksymalny czas składowania zaprawy powinien być zgodny z zaleceniami producenta.

Suche zaprawy należy przewozić krytymi środkami transportowymi w warunkach zabezpieczających je przed mrozem, opadami atmosferycznymi, zawilgoceniem, zanieczyszczeniem i uszkodzeniem opakowań.

4.4. Transport i przechowywanie żywicy epoksydowej

Żywica powinna być pakowana w opakowania firmowe producenta (np. plastikowe puszki lub beczki). Na każdym opakowaniu należy umieścić etykietę zawierającą co najmniej następujące dane:

- 15 nazwę i adres producenta,
- 16 nazwę wyrobu,
- 17 oznaczenie,
- 18 datę produkcji i okres przydatności do stosowania,
- 19 masę netto,
- 20 stosunek mieszania,
- 21 numer aprobaty technicznej,
- 22 sposób przechowywania i stosowania materiałów i zachowania przy tym niezbędnych środków ostrożności, bhp i ochrony środowiska,
- 23 oznaczenie, że wyrób zawiera substancje szkodliwe dla zdrowia.

Żywicę należy przechowywać w suchych, chłodnych pomieszczeniach, w oryginalnych, szczelnie zamkniętych opakowaniach, zabezpieczonych przed działaniem ciepła i bezpośredniego promieniowania słonecznego, z dala od źródeł zapalnych. Okres przydatności do stosowania, w zamkniętych fabrycznie pojemnikach wynosi zwykle 12 miesięcy.

Żywicę należy przewozić zgodnie z przepisami dotyczącymi materiałów łatwopalnych.

4.5. Transport i składowanie materiału do uszczelniania spoin

Materiały uszczelniające należy przewozić i składować w oryginalnych opakowaniach producenta. Transport opakowań z materiałami może się odbywać dowolnym środkiem transportu pod warunkiem zachowania warunków określonych przez producenta. Podczas transportu opakowania należy zabezpieczyć przed przesuwaniem i uszkodzeniem.

Materiały należy składować w odpowiedniej (podanej przez producenta) temperaturze, chronić przed wpływem działania promieniowania cieplnego, nasłonecznieniem, zawilgoceniem i zamoczeniem. Należy przestrzegać terminu ważności produktu. Niespełnienie warunków przechowywania i transportu może spowodować utratę właściwości materiałów uszczelniających, w szczególności przedwczesną utratę kształtu taśmy asfaltowej, zlepianie się zwojów, zmniejszenia właściwości lepiących, zbytnią kruchość papieru przekładkowego, usztywnienie taśmy.

Na każdym opakowaniu należy umieścić etykietę zawierającą co najmniej następujące dane:

- 1 nazwę i adres producenta,
- 2 nazwę wyrobu,
- 3 oznaczenie,
- 4 datę produkcji i okres przydatności do stosowania,
- 5 masę netto,
- 6 wymiary (w przypadku taśmy),
- 7 numer aprobaty technicznej,
- 8 sposób przechowywania i stosowania materiałów i zachowania przy tym niezbędnych środków ostrożności, bhp i ochrony środowiska.

5. WYKONANIE ROBÓT

5.1. Ogólne zasady wykonywania robót

Ogólne zasady wykonywania robót podano w OST D-M-00.00.00 „Wymagania ogólne”[1], pkt 5.

5.2. Zasady wykonywania robót

Sposób wykonania robót powinien być zgodny z dokumentacją projektową i ST. W przypadku braku wystarczających danych można korzystać z ustaleń podanych w niniejszej specyfikacji.

Podstawowe czynności przy wykonywaniu robót obejmują:

1. roboty przygotowawcze,
2. wykonanie podlewki pod krawężnik,
3. wykonanie drenażu za i pod krawężnikiem,
4. wklejenie kotew,
5. montaż krawężników,
6. wypełnienie spoin,
7. roboty wykończeniowe.

5.3. Roboty przygotowawcze

Przed przystąpieniem do robót należy, na podstawie dokumentacji projektowej, ST lub wskazań Inżyniera:

- 2 ustalić lokalizację robót,
- 3 ustalić dane niezbędne do szczegółowego wytyczenia robót oraz ustalenia danych wysokościowych,
- 4 oczyścić podłoże (powierzchnię izolacji),
- 5 ustalić materiały niezbędne do wykonania robót,
- 6 określić kolejność, sposób i termin wykonania robót.

5.4. Wykonanie podlewki pod krawężnik

5.4.1. Zasady ogólne

Krawężnik należy ustawiać na zaprawie bezskurczowej lub warstwie gysu otoczonego żywicą, wykonanych wg pktu 2.2.4 niniejszej OST. Ułożenie podlewki wymaga tymczasowego ustawienia elementów oporowych z listew lub płyt, między które wlewa się materiał podlewki. Materiał podlewki należy układać z niewielkim nadmiarem na nieznaczne dogęszczenie mieszanki w czasie jej uderzenia podstawą krawężnika. Ustawienie krawężnika winno uwzględniać poprawki na trwałe ugięcie konstrukcji pod ciężarem nawierzchni. Ostateczna grubość podlewki pod krawężnikiem powinna być zgodna z dokumentacją projektową.

Polewkę pod krawężnik należy wykonać na warstwie izolacji dodatkowo wzmocnionej w paśmie krawężnika, np. w postaci dodatkowej warstwy hydroizolacji. Wzmocnienie izolacji mogą stanowić przyklejone taśmy ze stali nierdzewnej lub dodatkowe warstwy izolacji. Powierzchnia izolacji, na której układa się zaprawę powinna być czysta, wolna od luźnych frakcji i pyłów, kurzu, oleju.

5.4.2. Podlewka z zaprawy niskoskurczowej

Podczas wykonywania robót należy przestrzegać zalecanych przez producenta proporcji mieszania suchej zaprawy z wodą zarobową spełniającą wymagania PN-EN 1008:2004 [11] oraz przepisów bhp:

- 2 podczas pracy należy stosować buty, rękawice i okulary ochronne,
- 3 jakiegokolwiek zanieczyszczenia skóry lub oczu należy natychmiast przemyć dużą ilością wody.

Zaprawę należy układać warstwami o grubości podanej przez producenta. Świeżo nałożoną zaprawę należy chronić przed działaniem wody przez pierwsze 8 h zgodnie z zaleceniami producenta.

5.4.3. Podlewka z gysu jednofrakcyjnego otoczonego kompozycją z żywicy

Żywicę i utwardzacz do niej należy wymieszać w stosunku określonym przez producenta, za pomocą mieszadła zamontowanego na wiertarce wolnoobrotowej. Przygotowanej żywicy nie można przechowywać, lecz należy ją natychmiast wymieszać z kruszywem.

Kruszywo należy wymieszać z żywicą narzędziami ręcznymi w taczkach lub małej betoniarce. Żywicy powinno być tyle, aby całkowicie otoczyła ziarna kruszywa, ale nie więcej. Przeciętna ilość żywicy to $1,5 \div 2\%$ masy kruszywa.

Temperatura przygotowanej mieszanki powinna wynosić $+10^{\circ}\text{C} \div +15^{\circ}\text{C}$. Masa drenażowa powinna być wbudowywana w czasie max. 30 min. od momentu dodania utwardzacza do żywicy (chyba, że producent żywicy podaje inaczej). Bezpośrednio po wymieszaniu masę drenażową należy wbudować. Nie należy jej mocno zagęszczać, a jedynie wyrównać jej górną powierzchnię. Czas twardnienia masy, w zależności od temperatury otoczenia, wynosi $12 \div 24$ godziny.

Pracownicy stykający się bezpośrednio z żywicami powinni stosować okulary i ubrania ochronne, kaski, czapki, rękawice gumowe. W przypadku kontaktu żywicy ze skórą lub oczami należy natychmiast je przemyć dużą ilością wody i zasięgnąć porady lekarza. Podczas pracy należy bezwzględnie zaniechać palenia tytoniu i spożywania posiłków. Stwardniała żywica jest całkowicie nieszkodliwa dla zdrowia. Szkodliwe w zetknięciu ze skórą są jej składniki.

5.5. Wykonanie drenażu za i pod krawężnikiem

Wykonanie drenażu za i pod krawężnikiem jest przedmiotem OST M-16.01.03a [2].

5.6. Kotwy

Jeżeli dokumentacja projektowa przewiduje kotwienie krawężników, kotwy wg pktu 2.2.5 należy wklejać w wywiercone wcześniej otwory za pomocą żywicy epoksydowej. Składniki żywicy należy mieszać w proporcjach ściśle wg wskazań producenta. Składniki należy mieszać aż do osiągnięcia jednolitej barwy, przez okres czasu określony przez producenta, lecz nie krócej niż przez 3 minuty. Następnie wymieszany materiał należy przelać do czystego pojemnika i jeszcze raz wymieszać. Czas przydatności żywicy w temperaturze $+20^{\circ}\text{C}$ wynosi zwykle około 30 minut. Temperatura podłoża i otoczenia w trakcie aplikacji żywicy powinna wynosić od $+5^{\circ}\text{C}$ do $+30^{\circ}\text{C}$.

W trakcie robót należy stosować zasady bhp, jak w pktcie 5.4.3.

5.7. Ustawienie krawężników

Krawężnik należy ustawiać jednocześnie z układaniem podlewki i wyregulować jego położenie. Po ułożeniu elementów krawężnikowych należy usunąć deskowanie podlewki i wykończyć skosy podlewki. Wysokość oraz poszerzenie ławy nie powinny przekraczać 3 cm. Przed ostatecznym ustawieniem krawężników należy w nich wywiercić otwory o średnicy dostosowanej do średnicy kotew, w celu wklejenia kotew dla zespolenia krawężnika z betonem zabudowy chodnikowej.

5.8. Uszczelnienie spoin

Wszystkie uszczelniane powierzchnie powinny być czyste, twarde, wolne od zanieczyszczeń olejami, smarami, wolne od pyłu cementowego i innych nie związanych z podłożem elementów. Jeżeli producent tego wymaga, powierzchnie należy zagruntować przed wypełnieniem szczeliny środkiem uszczelniającym.

Szczeliny między sąsiadującymi elementami krawężników oraz między krawężnikiem i płytą chodnika (szczelinę należy uformować przez pozostawienie deski przed zabetonowaniem chodnika) powinny być oczyszczone, osuszone i zagruntowane, następnie należy je wypełnić masą uszczelniającą za pomocą pistoletów automatycznych. W celu zapewnienia właściwej głębokości wypełnienia należy wstępnie szczelinę uszczelnić sznurem ze spienionej pianki poliuretanowej. Uszczelnień tych dokonuje się przed ułożeniem warstwy ścieralnej.

Szczelinę między krawężnikiem i warstwą ścieralną nawierzchni należy uszczelnić taśmą asfaltową. Taśmy nie

należy stosować w trakcie opadów atmosferycznych i temperaturze otoczenia niższej niż +5 °C. Powierzchnia uszczelniania powinna być sucha, odpylona i odtłuszczona. Wbudowanie taśmy polega na jej rozwinięciu z kręgu wzdłuż krawędzi krawężnika i odcięciu odpowiedniej długości odcinka. Następnie należy ją przykleić, stroną z klejem do powierzchni uszczelnianej, dociskając poprzez papier przekładkowy. Zaleca się przyklejenie taśmy tak, aby jej górna krawędź wystawała około 5 mm ponad nawierzchnię. Po przyklejeniu taśmy należy zerwać papier przekładkowy. Wystająca krawędź taśmy musi być przywałowana podczas zagęszczania warstwy ścieralnej nawierzchni.

6. KONTROLA JAKOŚCI ROBÓT

6.1. Ogólne zasady kontroli jakości robót

Ogólne zasady kontroli jakości robót podano w OST D-M-00.00.00 „Wymagania ogólne” [1] pkt 6.

6.2. Badania przed przystąpieniem do robót

Przed przystąpieniem do robót Wykonawca powinien:

- 3 uzyskać wymagane dokumenty, dopuszczające wyroby budowlane do obrotu i powszechnego stosowania (certyfikaty zgodności, deklaracje zgodności, aprobaty techniczne, protokoły kontroli i odbioru w wytwórni itp.), potwierdzające zgodność materiałów z wymaganiami pktu 2 niniejszej specyfikacji,
- 4 ew. wykonać własne badania właściwości materiałów przeznaczonych do wykonania robót, określone w pktcie 2 lub przez Inżyniera,
- 5 skontrolować stan płyty pomostu i izolacji na obiekcie mostowym przed przystąpieniem do układania krawężnika.
Wszystkie dokumenty oraz wyniki badań Wykonawca przedstawi Inżynierowi do akceptacji.

6.3. Kontrola krawężnika

Zakres kontroli obejmuje:

- 1 sprawdzenie cech zewnętrznych krawężnika,
- 2 badania laboratoryjne krawężnika,
- 3 wklejenie kotew,
- 4 ułożenie drenów za i pod krawężnikiem,
- 5 ułożenie podlewki pod krawężnikiem,
- 6 uszczelnienie spoin,
- 7 sprawdzenie prawidłowości ułożenia krawężnika.

6.3.1. Sprawdzenie cech zewnętrznych krawężnika

Sprawdzenie cech zewnętrznych krawężnika należy przeprowadzić wg PN-B-11215:1998 [11], dopuszczalne odchyłki wymiarowe podano w tablicy 2. Dopuszczalne uszkodzenia powierzchni podano w tablicy 3. Próbki do badań wyglądu zewnętrznego należy pobrać losowo wg PN-83/N-03010 [12].

6.3.2. Badania laboratoryjne krawężnika

W wytwórni powinny być przeprowadzone następujące badania laboratoryjne:

- a) badanie wytrzymałości skały, z której zostały wyprodukowane krawężniki wg PN-84/B-04110 [13],
- b) badanie nasiąkliwości wg PN-85/B-04101 [14],
- c) badanie odporności na zamrażanie wg PN-85/B-04102 [15],
- d) badanie ścieralności na tarczy Boehmego wg PN-84/B-04111 [16],
- e) badanie wytrzymałości na uderzenie wg PN-67/B-04115 [17].

Krawężniki powinny być dostarczane z zaświadczeniem o badaniach, w którym podaje się:

- 1 nazwę i adres producenta,
- 2 nazwę instytucji przeprowadzającej badania,
- 3 datę pobrania próbek,
- 4 sposób pobrania próbek,
- 5 datę badań,
- 6 wyniki badań.

6.3.3. Wklejenie kotew

Materiał na kotwy i żywica do ich wklejenia powinny spełniać wymagania podane w pktcie 2.2.5. Należy skontrolować rozmieszczenie otworów na kotwy; odchylenie od projektowanego nie powinno przekraczać ± 1 cm.

6.3.4. Ułożenie drenów

Ułożenie drenów za i pod krawężnikiem należy kontrolować wg OST-M-16.01.03a

6.3.5. Ułożenie podlewki pod krawężnikiem

Materiały na polewkę powinny spełniać wymagania pktu 2.2.4 niniejszej OST.

Dopuszczalne tolerancje dla ułożonej podlewki wynoszą:

- 1 dla rzędnej góry podlewki: ± 1 cm,
- 2 dla szerokości podlewki: ± 2 cm.

Prawidłowo wykonana podlewka z grysu powinna charakteryzować się dużą ilością wolnych przestrzeni umożliwiających szybkie odprowadzenie wody i pary wodnej. Poszczególne ziarna kruszywa powinny być sklejone żywicą w stopniu uniemożliwiającym ich rozdzielenie przy użyciu siły rąk. Niedopuszczalny jest jakiegokolwiek wyciek żywicy z masy drenażowej.

6.3.6. Uszczelnienie spoin

Materiały do uszczelnienia spoin powinny spełniać wymagania pktu 2.2.6.

Należy skontrolować powierzchnie szczelin przed wypełnieniem: powinny być dokładnie oczyszczone. Wszystkie spoiny powinny być wypełnione na pełną głębokość.

6.3.7. Kontrola ustawienia krawężnika

Przy ustawianiu krawężnika należy sprawdzić:

- 2 dopuszczalne odchylenie linii krawężnika w poziomie od linii projektowanej, które powinno wynosić ± 1 cm na każde 100 m ustawionego krawężnika,
- 3 dopuszczalne odchylenie niwelety górnej płaszczyzny krawężnika od niwelety projektowanej, które powinno wynosić ± 1 cm na każde 100 m ustawionego krawężnika,
- 4 równość górnej powierzchni krawężników, przez przyłożenie w dwóch punktach na każde 100 m krawężnika trzymetrowej łaty: prześwit pomiędzy górną powierzchnią krawężnika i przyłożoną łatą nie może przekraczać 1 cm,
- 5 odchylenia linii krawężnika w poziomie od linii projektowanej, które nie powinno przekraczać $\pm 0,5$ cm.

7. OBMIAR ROBÓT

7.1. Ogólne zasady obmiaru robót

Ogólne zasady obmiaru robót podano w OST D-M-00.00.00 „Wymagania ogólne” [1] pkt 7.

7.2. Jednostka obmiarowa

Jednostką obmiarową jest m (metr) krawężnika kamiennego układanego na obiekcie.

8. ODBIÓR ROBÓT

8.1. Ogólne zasady odbioru robót

Ogólne zasady odbioru robót podano w OST D-M-00.00.00 „Wymagania ogólne” [1] pkt 8.

Roboty uznaje się za wykonane zgodnie z dokumentacją projektową, ST i wymaganiami Inżyniera, jeżeli wszystkie pomiary i badania z zachowaniem tolerancji wg pkt 6 dały wyniki pozytywne.

8.2. Odbiór robót zanikających i ulegających zakryciu

Odbiorowi robót zanikających i ulegających zakryciu podlegają:

- 1 ułożenie drenów pod i za krawężnikiem (wg OST M-16.01.03a [2]),
- 2 ułożenie podlewki pod krawężnikiem,
- 3 wklejenie kotew.

Odbiór tych robót powinien być zgodny z wymaganiami pktu 8.2 D-M-00.00.00 „Wymagania ogólne” [1] oraz niniejszej OST.

9. PODSTAWA PŁATNOŚCI

9.1. Ogólne ustalenia dotyczące podstawy płatności

Ogólne ustalenia dotyczące podstawy płatności podano w OST D-M-00.00.00 „Wymagania ogólne” [1] pkt 9.

9.2. Cena jednostki obmiarowej

Cena 1 m (metra) wykonanego krawężnika kamiennego na obiekcie obejmuje:

- 1 prace pomiarowe i roboty przygotowawcze,
- 2 zakup i dostarczenie materiałów,
- 3 przygotowanie krawężników: nawiercenie otworów dla osadzenia kotew,
- 4 wykonanie podlewki pod krawężnik: z zaprawy niskoskurczowej lub z grysu sklejonego żywicą i pielęgnacja podłoża,
- 5 ustawienie krawężnika wraz z jego regulacją,
- 6 uszczelnienie spoin,
- 7 wykonanie badań wg pktu 6 OST,
- 8 oczyszczenie miejsca robót.

9.3. Sposób rozliczenia robót tymczasowych i prac towarzyszących

Cena wykonania robót określonych niniejszą OST obejmuje:

- roboty tymczasowe, które są potrzebne do wykonania robót podstawowych, ale nie są przekazywane Zamawiającemu „Remont mostu na rzece Wiercicy w miejscowości Smyków na drodze Nr 699003 S Gminy Przyrów”.

- i są usuwane po wykonaniu robót podstawowych,
- prace towarzyszące, które są niezbędne do wykonania robót podstawowych, niezaliczane do robót tymczasowych, jak geodezyjne wytyczenie robót itd.

10. PRZEPISY ZWIĄZANE

10.1. Ogólne specyfikacje techniczne (OST)

- | | | |
|----|--------------|--|
| 1. | D-M-00.00.00 | Wymagania ogólne |
| 2. | M-16.01.03a | Odwodnienie izolacji pomostu obiektu mostowego |

10.2. Normy

- | | | |
|-----|------------------------|--|
| 3. | PN-B-11213:1997 | Materiały kamienne. Elementy kamienne; krawężniki uliczne, mostowe i drogowe |
| 4. | BN-84/6740-02 | Obróbka kamienia. Terminologia. Pojęcia podstawowe, nazwy, określenia, czynności i rodzaje faktur |
| 5. | PN-85/B-04500 | Zaprawy budowlane – Badania cech fizycznych i wytrzymałościowych |
| 6. | PN-86/B-06712 | Kruszywa mineralne do betonu |
| 7. | PN-89/H-84023.06 | Stal określonego zastosowania. Stal do zbrojenia betonu. Gatunki |
| 8. | PN-EN 13880-2:2004 (U) | Zalewy szczelin na gorąco – Część 2: Metoda badania dla określenia penetracji stożka w temperaturze 25°C |
| 9. | PN-EN 1427:2001 | Asfalty i produkty asfaltowe – Oznaczenie temperatury mięknięcia – Metoda pierścieni i kula |
| 10. | PN-EN 1008:2004 | Woda zarobowa do betonu. Specyfikacja pobierania próbek, badanie i ocena przydatności wody zarobowej do betonu, w tym wody odzyskanej z procesów produkcji betonu |
| 11. | PN-B-11215:1998 | Materiały kamienne. Metody pomiaru cech geometrycznych i właściwości fizycznych wyrobów z kamienia |
| 12. | PN-83/N-03010 | Statystyczna kontrola jakości. Losowy wybór jednostek produktu do próbek |
| 13. | PN-84/B-04110 | Materiały kamienne. Oznaczanie wytrzymałości na ściskanie (lub PN-EN 1926:2001 Metody badań kamienia naturalnego. Oznaczanie wytrzymałości na ściskanie) |
| 14. | PN-85/B-04101 | Materiały kamienne. Oznaczanie nasiąkliwości wody (lub PN-EN 13755:2002 Metody badań kamienia naturalnego. Oznaczanie nasiąkliwości przy ciśnieniu atmosferycznym) |
| 15. | PN-85/B-04102 | Materiały kamienne. Oznaczanie mrozoodporności metodą bezpośrednią (lub PN-EN 12371:2002 Metody badań kamienia naturalnego. Oznaczanie mrozoodporności) |
| 16. | PN-84/B-04111 | Materiały kamienne. Oznaczanie ścieralności na tarczy Boehmego |
| 17. | PN-67/B-04115 | Materiały kamienne. Oznaczanie wytrzymałości kamienia na uderzenie (zwięźłość) |
| 18. | ISO 527-2 | Plastics – Determination of tensile properties – Part 2: Test conditions for moulding and extrusion plastics (Tworzywa sztuczne – Określenie własności wytrzymałościowych przy rozciąganiu. Część 2: Warunki przeprowadzania badań prasowanych i wyciskanych tworzyw sztucznych) |
| 19. | DIN 53505 | Prüfung von Kautschuk und Elastomerem – Härteprüfung nach Shore A und Shore D (Badania gumy i elastomerów – Badanie twardości metodą Shore A i D) |

10.3. Inne

21. Rozporządzenie Ministra Transportu i Gospodarki Morskiej z dnia 30 maja 2000 r. w sprawie warunków technicznych, jakim powinny odpowiadać obiekty inżynierskie i ich usytuowanie (Dz.U. nr 63, poz. 735)
22. Procedura badawcza nr PB/TN-2/3 – Termoplastyczne zalewy drogowe. Odporność na zamrażanie
23. Procedura badawcza nr PB/TN-2/4 – Termoplastyczne zalewy drogowe. Wydłużenie
24. Procedura badawcza nr PB/TN-2/5 – Termoplastyczne zalewy drogowe. Rodzaj zerwania
25. Procedura badawcza IBDiM nr PB-TM-X3 – Badanie przyczepności powłoki (lub wyprawy) ochronnej do betonu – Metoda „pull-off”
26. Procedura badawcza IBDiM nr TWm-31/97 – Badanie skurczu i pęcznienia zapraw modyfikowanych

27. Procedura badawcza IBDiM nr SO-3 – Badanie mrozoodporności zapraw modyfikowanych
28. Katalog detali mostowych. GDDKiA-BPBDiM „Transprojekt”, Warszawa 2002

ZAŁĄCZNIKI

ZAŁĄCZNIK 1

KRAWĘŻNIK MOSTOWY RODZAJU A (ZE ŚCIĘCIEM) (wg PN-B-11213:1997 [3])

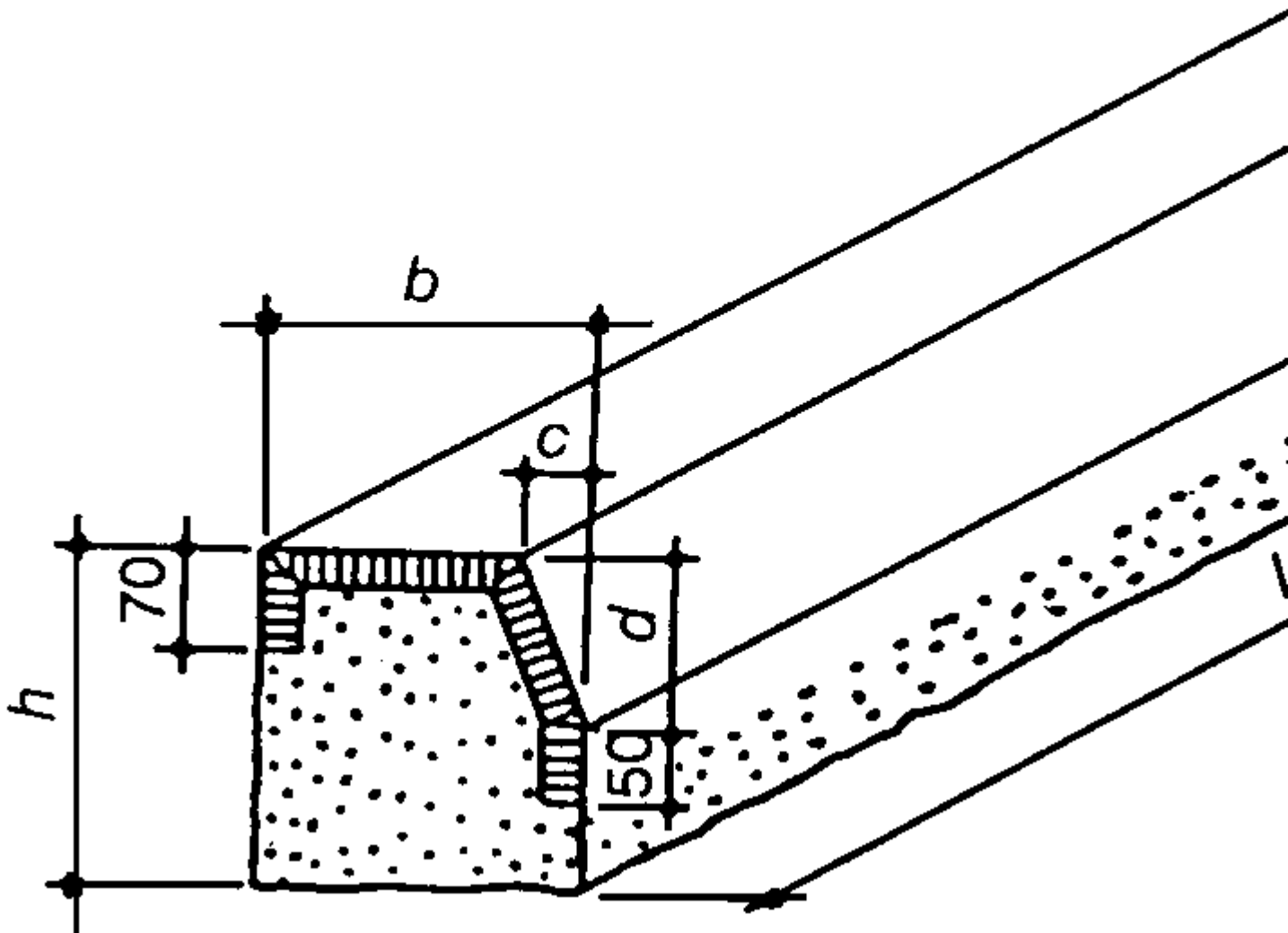

ZAŁĄCZNIK 2

**PRZYKŁAD KRAWĘŻNIKA KAMIENNEGO
NA OBIEKCIE MOSTOWYM**

M.19.01.04. Balustrady na obiektach mostowych

1. WSTĘP

1.1. Przedmiot ST

Przedmiotem niniejszych ST są wymagania szczegółowe dotyczące wykonania i odbioru Robót związanych z wykonaniem i montażem balustrad dla obiektów inżynierskich na zadaniu „Remont mostu na rzece Wiercicy w miejscowości Smyków na drodze Nr 699003 S Gminy Przyrów”.

1.2. Zakres stosowania ST

Specyfikacje Techniczne są stosowane jako Dokument Przetargowy i Kontraktowy przy zleceniu i realizacji Robót wymienionych w pkt.1.1.

1.3. Zakres Robót objętych ST

Roboty, których dotyczą ST obejmują wszystkie czynności umożliwiające i mające na celu:

- montaż balustrady
- wykonanie zabezpieczenia antykorozyjnego ubytków transportowych i w miejscach łączeń .

1.4. Określenia podstawowe

Określenia podane w niniejszych ST są zgodne z obowiązującymi odpowiednimi normami oraz z określeniami podanymi w ST DM.00.00.00. " Wymagania Ogólne ".

Balustrada - urządzenie bezpieczeństwa ruchu pieszych montowane na krawędzi chodnika i schodów. Wysokość pochwyty wynosi 1,20m ponad nawierzchnię chodnika.

1.5. Ogólne wymagania dotyczące Robót.

Wykonawca Robót jest odpowiedzialny za jakość ich wykonania oraz za zgodność z Dokumentacją Projektową, ST i poleceniami Inżyniera . Ogólne wymagania dotyczące Robót podano w ST DM.00.00.00 " Wymagania Ogólne".

2. MATERIAŁY

Warunki ogólne stosowania materiałów, ich pozyskiwania i składowania podano w ST DM.00.00.00 „Wymagania Ogólne” pkt. 2.

Należy stosować balustrady posiadające ważne Aprobaty Techniczne wydane przez IBDiM.

Producenta materiałów należy uzgodnić z Inżynierem.

Przewidziano balustrady, o elementach z profili zamkniętych, (wg aktualnej Aprobata Technicznej IBDiM). Kolor balustrady należy uzgodnić z Inżynierem.

3. SPRZĘT

Ogólne wymagania dotyczące sprzętu podano w ST D-M.00.00.00. „Wymagania ogólne” pkt. 3.

Roboty mogą być wykonane ręcznie lub mechanicznie. Roboty można wykonać przy użyciu dowolnego typu sprzętu zaakceptowanego przez Inżyniera.

4. TRANSPORT

Ogólne wymagania dotyczące transportu podano w ST D-M.00.00.00 „Wymagania ogólne” pkt. 4.

Materiały mogą być przewożone dowolnymi środkami transportu. Należy je umieścić równomiernie na całej powierzchni ładunkowej i zabezpieczyć przed spadaniem lub przesuwaniem oraz przed uszkodzeniami.

5. WYKONANIE ROBÓT

Ogólne zasady wykonania robót podano w ST D-M.00.00.00 „Wymagania ogólne” pkt. 5.

Wykonawca przedstawi Inżynierowi do akceptacji Program Zapewnienia Jakości i harmonogram Robót uwzględniający wszystkie warunki, w jakich będą montowane balustrady

5.1. Balustrady mostowe

Balustrady powinny być wykonane w wytwórni, w elementach o długości dostosowanej do możliwości przewozowych.

5.2. Zabezpieczenie antykorozyjne

Zabezpieczone w Wytwórni (proszkowo)

Ubytki powłoki i uszkodzenia podczas montażu, nie dyskwalifikujące elementów, należy naprawiać na budowie malowaniem zestawem farb o odpowiednim kolorze.

6. KONTROLA JAKOŚCI ROBÓT

Ogólne zasady kontroli jakości Robót podano w ST D-M.00.00.00 „Wymagania ogólne” pkt. 6.

Sprawdzeniu podlegają prawidłowe ustawienie i zamocowanie balustrad. Dopuszczalna odchyłka od prawidłowego przebiegu balustrady wynosi 1,0cm na długości 8,0m

7. Obmiar Robót

Ogólne zasady obmiaru Robót podano w ST D-M.00.00.00 „Wymagania ogólne” pkt. 7.

7.1. Jednostka obmiarową

Jednostką obmiarową jest 1 m (metr) wykonanej i zmontowanej balustrady wraz z zakotwieniami.

8. ODBIÓR ROBÓT

Ogólne zasady odbioru Robót podano w ST D-M.00.00.00 „Wymagania ogólne” pkt. 8.

„Remont mostu na rzece Wiercicy w miejscowości Smyków na drodze Nr 699003 S Gminy Przyrów”.

Odbiorom częściowym podlegają:

- dostarczone na budowę elementy balustrad,
- balustrada po jej osadzeniu w konstrukcji oraz wykonanie połączeń elementów i wyposażenie,
- ochrona antykorozyjna.

Odbiór końcowy zakończony winien być spisaniem protokołu.

9. Podstawa płatności

Ogólne ustalenia dotyczące podstawy płatności podano w ST-D-M-00.00.00 "Wymagania ogólne" pkt. 9. Płaci się za 1 m balustrady zmontowanej i odebranej na podstawie pomiarów, badań i oceny wizualnej wykonanych robót.

9.1. Cena jednostkowa

Cena jednostkowa zamontowania 1 m balustrady aluminiowej na obiekcie uwzględnia:

- przygotowanie robót i ich wyznaczenie,
- zapewnienie niezbędnych czynników produkcji,
- zakup i dostarczenie elementów balustrady na miejsce wbudowania,
- osadzenie słupków z wypełnieniem otworów zaprawą niskoskurczową,
- ustawienie, zmontowanie i wyregulowanie balustrady na obiekcie,
- wykonanie badań i pomiarów,
- oczyszczenie i uporządkowanie miejsca Robót.

Odpady i ubytki materiałowe są uwzględnione w cenie jednostkowej.

10. PRZEPISY ZWIĄZANE

10.1. Normy

PN-H-84018 Stal niskostopowa o podwyższonej wytrzymałości. Gatunki.

PN-H-84020 Stal niestopowa konstrukcyjna ogólnego przeznaczenia. Gatunki.

PN-H-84023.01 Stal określonego zastosowania. Wymagania ogólne. Gatunki.

PN-M-69433 Spawalnictwo. Elektrody otulone do spawania stali niskowęglowych i stali o podwyższonej wytrzymałości.

M.14.01.02.

Konstrukcje stalowe ustroju niosącego ze stali gatunku 18G2A

1. Wstęp

1.1. Przedmiot Specyfikacji Technicznej (ST)

Przedmiotem niniejszej ST są wymagania dotyczące wykonania i odbioru elementów konstrukcji stalowej ustroju niosącego wykonanych ze stan' gat. 18G2A na zadaniu „Remont mostu na rzece Wiercicy w miejscowości Smyków na drodze Nr 699003 S Gminy Przyrów”.

1.2. Zakres stosowania ST

Specyfikacja Techniczna jest stosowana jako dokument przetargowy i kontraktowy przy zleceniu i realizacji Robót wymienionych w punkcie 1.1.

1.3. Zakres Robót objętych ST

Ustalenia zawarte w niniejszej ST dotyczą zasad prowadzenia Robót związanych z wykonaniem elementów ustroju niosącego z dźwigarów blachownicowych.

1.4. Określenia podstawowe

Określenia podane w niniejszej ST są zgodne z obowiązującymi odpowiednimi normami oraz określeniami podanymi w ST D-M-00.00.00 "Wymagania ogólne" pkt. 1.4

Komisarz Odbiorczy Ministerstwa Infrastruktury - osoba fizyczna upoważniona do odbioru technicznego w hucie stali konstrukcyjnej przeznaczonej na mosty, wyznaczona przez Głównego Inspektora Kolejowego Dozoru Technicznego (Warszawa, ul. Grójecka 17).

Komisja Kwalifikacyjna Ministerstwa Infrastruktury - organ Ministerstwa Infrastruktury kwalifikujący i nadający uprawnienia wytwórniom konstrukcji stalowych do wykonywania, montażu i remontów mostów, wiaduktów drogowych, kolejowych, kładek pieszo-jezdnych i pieszych o konstrukcji stalowej. (Sekretariat Komisji - Warszawa, ul. Jagiellońska 89).

1.5. Ogólne wymagania dotyczące Robót

„Remont mostu na rzece Wiercicy w miejscowości Smyków na drodze Nr 699003 S Gminy Przyrów”.

Ogólne wymagania dotyczące Robót podano w ST D-M-00.00.00 "Wymagania ogólne" pkt. 1.5.

Wykonawca Robót jest odpowiedzialny za jakość ich wykonania oraz za zgodność z Dokumentacją Projektową, ST i poleceniami Inżyniera.

2. Materiały

Ogólne wymagania dotyczące materiałów, ich pozyskiwania i składowania podano w ST D-M.00.00.00 "Wymagania ogólne" pkt 2.

2.1. Akceptowanie użytych materiałów

Akceptacja zgłoszonych w programach wytwarzania i montażu (pkt 5.1.2. i 5.1.3.) dostawców materiałów nie oznacza akceptacji materiałów. Wytwórca jest zobowiązany do udokumentowania odpowiedniej jakości wszystkich partii materiałów.

2.2. Stal konstrukcyjna

2.2.1. Stal gatunku 18G2A

Do wykonania konstrukcji stalowych należy stosować stal niskostopową o podwyższonej wytrzymałości gatunku 18G2A, o składzie chemicznym i właściwościach wg PN-H-84018 oraz PN-S-10052. Stal powinna mieć udarność nie mniejszą niż 290 KJ/m² sprawdzaną w temp. -40 °C (na próbkach Mesnagera).

Blachy powinny być sprawdzone metodą defektoskopii ultradźwiękowej celem wykrycia ewentualnych wad materiału (rozwarstwienie w klasie P6 wg BN-84/0601-05). Badanie to może być wykonywane w hucie lub zakładzie wytwarzającym konstrukcję.

Stal konstrukcyjną należy składować na podkładkach eliminujących kontakt z podłożem i wodą. Składowiska winny być zadaszone. Konstrukcja powinna być układana w sposób eliminujący gromadzenie się wód opadowych lub śniegu.

2.2.2. Tryb postępowania przy dostawach stali

Wyroby ze stali konstrukcyjnej przeznaczone do wytworzenia stalowej konstrukcji mostowej podlegają odbiorowi dokonywanemu przez Komisarza Odbiorczego Ministerstwa Infrastruktury.

Wytwórca konstrukcji powinien w porozumieniu z Inżynierem powiadomić Komisarza Odbiorczego Ministerstwa Infrastruktury o złożeniu zamówienia u Wytwórcy stali konstrukcyjnej. Powiadomienie Komisarza powinno wyprzedzać co najmniej na 15 dni termin rozpoczęcia wytwarzania stali. Wytop stali konstrukcyjnej i jej przetwarzanie na wyroby nie może rozpocząć się bez zgody i zatwierdzenia technologii przez Komisarza Ministerstwa Infrastruktury.

Komisarz Odbiorczy Ministerstwa Infrastruktury dokonuje wszelkich czynności kontrolnych i badań zgodnie z wymaganiami przedmiotowych norm na koszt Wytwórcy stali konstrukcyjnej. Rozpoczęcie wytwarzania stali bez powiadomienia Komisarza Odbiorczego Ministerstwa Infrastruktury i jego zgody jest podejmowane na ryzyko Wytwórcy stali.

Użycie wyrobów ze stali konstrukcyjnej, których wytop i przetwarzanie nie było kontrolowane przez Komisarza Odbiorczego Ministerstwa Infrastruktury u Wytwórcy stali, może być dokonane tylko po przeprowadzeniu odbioru przez Komisarza Odbiorczego Ministerstwa Infrastruktury. W tym przypadku Komisarz Odbiorczy Ministerstwa Infrastruktury dokonuje wszelkich czynności kontrolnych i badań zgodnie z wymaganiami norm przedmiotowych, a także badań dodatkowych, których konieczność określa sam, na koszt Wytwórcy stalowej konstrukcji mostowej. Wyroby ze stali konstrukcyjnej przeznaczone do wytworzenia stalowej konstrukcji muszą:

- 1) być udokumentowane atestami hutniczymi i zaświadczeniami odbiorczymi Komisarza Odbiorczego Ministerstwa Infrastruktury
- 2) mieć trwałe odciskanie dokonane przez Komisarza Odbiorczego Ministerstwa Infrastruktury
- 3) mieć wybite znaki cechowania, oznaczenia cechowania kolorowego, kolorowych przywieszek ze znakami zgodnie z PN-H-01102
- 4) spełniać wymagania określone w normach przedmiotowych:
 - dla blach uniwersalnych i grubych wg PN-H-92120, PN-H-92203
 - dla walcówki, prętów i kształtowników wg PN-H-93000 i PN-H-93001
 - dla kątowników równoramiennych wg PN-H-93401.

Cechy odbiorcze i znaki pomiarowe powinny być utrzymane w stanie nienaruszonym i umożliwiającym w każdej fazie wykonawstwa identyfikację elementów i kontrolę wykonywanych robót. Elementy nie mające oryginalnego znaku powinny być oznakowane i potwierdzone znakiem kontroli jakości wytwórci.

2.3. Materiały spawalnicze

Zamówienia na łączniki i materiały spawalnicze składa Wytwórca stalowej konstrukcji mostowej u zaakceptowanych przez Inżyniera Wytwórców tych materiałów. Na Wytwórcy konstrukcji ciąży obowiązek egzekwowania od dostawców i przechowywania atestów potwierdzających spełnienie wymagań postawionych w normie przedmiotowej dotyczącej danego wyrobu lub materiału. Atesty muszą być przedstawione wraz z dostawą każdej partii materiałów. Badania które warunkują wystawienie atestów Wytwórca łączników lub materiałów spawalniczych przeprowadza na własny koszt. Materiały pochodzące z zapasów Wytwórcy powinny być atestowane w zakresie ustalonym przez Inżyniera na koszt własny Wytwórcy konstrukcji. Spełnione muszą być wymagania PN-S-10050 i norm przedmiotowych:

- dla nakrętek do śrub wg PN-M-82144
- dla nakrętek niskich stosowanych jako przeciwnakrętka wg PN-M-82153
- dla podkładek pod śruby wg PN-M-82002, PN-M-82003, PN-M-82005, PN-M-82006, PN-M-82008, PN-M-82009, PN-M-82018
- dla śrub montażowych wg PN-M-82101
- dla elektrod wg PN-M-69430 i PN-M-69433
- dla drutów spawalniczych wg PN-M-69420

- dla topników do spawania łukiem krytym wg PN-M-693 55
- dla topników do spawania żuźlowego wg PN-M-69356

Wytwórca powinien przestrzegać okresów ważności stosowania elektrod według gwarancji dostawcy.

Śruby powinny być przechowywane w suchych i przewietrzanych pomieszczeniach z zapewnieniem ochrony przed korozją i w sposób umożliwiający segregację na poszczególne asortymenty.

Materiały spawalnicze należy przechowywać ponad podłogą w suchych, przewietrzanych i ogrzewanych pomieszczeniach.

Łączniki i materiały spawalnicze przeznaczone do wytworzenia określonej stalowej konstrukcji mostowej powinny być oddzielone od pozostałych.

3. Sprzęt

Ogólne wymagania dotyczące sprzętu podano w ST D-M-00.00.00 "Wymagania ogólne" pkt.3.

Wytwórca konstrukcji w programie wytwarzania (pkt. 5.1.2.) i Wykonawca w programie montażu (pkt. 5.1.3.) obowiązani są do przedstawienia Inżynierowi do akceptacji wykazu zasadniczego sprzętu. Inżynier jest uprawniony do sprawdzenia, czy sprzęt do cięcia i spawania elementów konstrukcji są sprawne, a także czy urządzenia dźwigowe i zbiorniki ciśnieniowe posiadają ważne świadectwa wydane przez Urząd Dozoru Technicznego.

Wykonawca na żądanie Inżyniera jest zobowiązany do próbnego użycia sprzętu w celu sprawdzenia jego przydatności.

Sprawdzenie powinno odbywać się w obecności przedstawiciela Inżyniera.

4. Transport

Ogólne wymagania dotyczące transportu podano w ST D-M-00.00.00 "Wymagania ogólne" pkt. 4.

4.1. Transport od dostawy i składowanie stali konstrukcyjnej u Wytwórcy

Ładunek, transport, rozładunek i składowanie wyrobów ze stali konstrukcyjnej powinny odbywać się tak, aby powierzchnia stali była zawsze czysta, wolna zwłaszcza od substancji aktywnych chemicznie i zanieczyszczeń mogących utrzymywać wilgoć. Wyroby ze stali konstrukcyjnej powinny być utrzymywane w stanie suchym i składowane nad gruntem na odpowiednich podporach. Niedopuszczalne jest długotrwałe składowanie stali niezabezpieczonych przed opadami.

Wyroby ze stali konstrukcyjnej przeznaczone do wytwarzania określonej stalowej konstrukcji mostowej powinny być oddzielone od pozostałych.

Wyroby ze stali konstrukcyjnej muszą posiadać oznaczenia i cechy zgodnie z PN-H-01102. Oznaczenia i cechy muszą być zachowane w całym procesie wytwarzania konstrukcji. Przy dzieleniu wyrobów należy przenieść oznaczenia na części pozbawione oznaczeń.

Znaki powinny być umieszczone w takich miejscach, aby były widoczne po zmontowaniu konstrukcji na placu budowy

4.2. Transport na miejsce montażu

Wszystkie elementy konstrukcji powinny być ładowane na środki transportu w ten sposób, aby mogły być transportowane i rozładowywane bez powstania nadmiernych naprężeń, deformacji lub uszkodzeń. Zalecane jest transportowanie konstrukcji w takiej pozycji w jakiej będzie eksploatowana. Ze względu na łatwość ich uszkodzenia szczególnie chronione muszą być:

— łączniki

- elementy styków montażowych.

Ze względu na możliwość wybożenia należy odpowiednio usztywnić elementy wiotkie na czas ładunku i transportu. Drobne elementy muszą być jednoznacznie oznakowane i umieszczone w miejscu zamocowania przy pomocy śrub montażowych. Elementy drobnowymiarowe takie jak śruby, nakrętki powinny być przewożone w zamkniętych pojemnikach. Dźwigary powinny być transportowane w pozycji pionowej i ta pozycja powinna być zachowana we wszystkich fazach transportu i montażu konstrukcji. W pewnych przypadkach mogą być one transportowane w innej pozycji jeśli będą odpowiednio zabezpieczone przed utratą stateczności i innymi uszkodzeniami. Inżynier w razie potrzeby może żądać wykonania odpowiednich obliczeń. Sposób mocowania elementów musi wykluczyć możliwość przemieszczenia, przewrócenia lub zsunięcia się ich w czasie transportu. Przewożone elementy powinny być załadowane w ten sposób aby nie przekraczały żadnej z odpowiednich skrajni ustalonych przez normy PN-K-02057 i PN-K-02056.

Przy transporcie drogowym w przypadku przekroczenia któregokolwiek z wymiarów skrajni lub dopuszczalnych ciężarów pojazdów należy uzyskać zgodę GDDKiA i Zarządów Drogowych w miastach prezydenckich przez których tereny przechodzi trasa przejazdu. Konwój przewożący części ponadwymiarowej konstrukcji powinien być oznakowany i poprzedzony przez oznakowany samochód pilotujący.

4.3. Odbiór konstrukcji po rozładunku

Odbiór konstrukcji stalowej powinien być dokonany w obecności przedstawiciela Inżyniera i powinien być przez Inżyniera zaakceptowany. Wytwórca konstrukcji powinien dostarczyć wszystkie elementy konstrukcji przez siebie wytworzone, a także wszystkie elementy stalowe, które będą użyte na miejscu budowy. Z dostawy wyłączone są farby i materiały spawalnicze, których stosowanie jest ograniczone okresami gwarancji. Przekazane powinny być dokumenty opisujące zastosowane podczas wytwarzania materiały, procesy technologiczne oraz wyniki badań odbiorów zgodnie z pkt 5.2.2.7.

4.4. Likwidacja uszkodzeń transportowych

Podczas odbioru po rozładunku należy sprawdzić czy elementy konstrukcyjne są kompletne i odpowiadają założonej w Dokumentacji Projektowej geometrii. Dopuszczalne odchyłki nie powinny przekraczać odchyłek podanych w pkt.2.1.5 do 5.2.1.10 S.T. Po ewentualnych ustaleniach z udziałem rzeczoznawcy lub jednostki naukowo-badawczej, czy odchyłki i uszkodzenia wpływają na bezpieczeństwo, użytkowanie lub wygląd, Inżynier podejmie decyzję o ich pozostawieniu względnie usuwaniu.

Jeśli usuwanie odchyłek i uszkodzeń Inżynier uzna za konieczne, to Wytwórca przedstawi Inżynierowi do akceptacji projekt technologiczny i harmonogram usuwania odchyłek. Inżynier może zastrzec, jakich prac nie można wykonywać bez obecności przedstawiciela Inżyniera. Koszt prac ponosi Wytwórca konstrukcji, a do ich wykonania powinien przystąpić tak szybko, jak jest to możliwe ze względów technicznych. Po zakończeniu prac Wykonawca montażu dokonuje odbioru w obecności przedstawiciela Inżyniera.

Jeśli po prostowaniu (usuwaniu odchyłek) występują pęknięcia lub inne uszkodzenia, element (lub jego część) zostaje zdyskwalifikowany.

5. Wykonanie Robót

Ogólne zasady wykonywania Robót podano w ST D-M-00.00.00 "Wymagania ogólne" pkt. 5.

5.1. Wymagania ogólne

Do wykonania i montażu stalowych konstrukcji mostowych, PN-89/S-10050 - dopuszczone będą wyłącznie zakłady i przedsiębiorstwa posiadające Świadectwo (certyfikat) wydane przez Komisję Kwalifikacyjną Ministerstwa Infrastruktury Rzeczypospolitej Polskiej, lub wydane przez instytucje uznane przez administrację rządową kraju pochodzenia firmy i zaakceptowane przez Komisję Kwalifikacyjną Ministerstwa Infrastruktury. Świadectwo należy przedłożyć Zamawiającemu najpóźniej w dniu podpisania umowy.

W przypadku nie przedłożenia Świadectwa Kontrakt nie zostanie przyznany.

Wszelkie informacje w sprawie wydawania Świadectw można uzyskać w siedzibie Komisji Ministerstwa Infrastruktury. Komisja Kwalifikacyjna Zakładów Wykonujących Stalowe Konstrukcje Mostowe. 03-301 Warszawa, ul. Jagiellońska 80, tel. 48 + 22 110 780, fax 48+22 113 997.

5.1.1. Wymagania w stosunku do Wytwórcy stalowych konstrukcji mostowych i Wykonawcy montażu

Konstrukcje stalowe mogą być wytwarzane jedynie w wytwórniach zakwalifikowanych przez Komisję Kwalifikacyjną Ministerstwa Infrastruktury. Wytwórca konstrukcji powinien razem z ofertą przetargową dostarczyć Inżynierowi kopię świadectwa Komisji dla danej Wytwórni. Wytwórca nie może przenieść wytwarzania całości lub części konstrukcji do innej Wytwórni bez zgody Inżyniera. Zatwierdzeni przez Inżyniera podwykonawcy Wytwórcy muszą również posiadać świadectwa Komisji Kwalifikacyjnej Ministerstwa Infrastruktury.

Posiadanie świadectwa Komisji Kwalifikacyjnej Ministerstwa Infrastruktury obowiązuje również przedsiębiorstwa wykonujące montaż stalowej konstrukcji mostowej.

Termin ważności świadectwa i jego zakres muszą być zgodne z czasem realizacji i rodzajem wytwarzanej lub montowanej konstrukcji.

Na podstawie dostarczonego projektu technicznego Wytwórca konstrukcji stalowej sporządzi i przedstawi do akceptacji Inżyniera dokumentację wykonawczą, w oparciu o którą będzie realizowana konstrukcja.

Dokumentacja wykonawcza zawiera:

- rysunki warsztatowe wg pkt.5.1.2 S.T.
- program wytwarzania i scalania konstrukcji w Wytwórni wg pkt.5.1.3 S.T.
- program montażu i scalania konstrukcji na budowie wg pkt.5.1.4 S.T.
- program zapewnienia jakości zabezpieczenia antykorozyjnego wg pkt.5.1.5 S.T.

5.1.2. Rysunki warsztatowe

Rysunki warsztatowe powinny być opracowane z uwzględnieniem podniesień wykonawczych wg PN-82/S-010052 oraz powinny uwzględniać przygotowanie elementów wysyłkowych do transportu i montażu. Tolerancje wymiarów liniowych do 1,0 mm.

Załącznikiem do rysunków warsztatowych powinno być zestawienie ciężarów i powierzchni elementów konstrukcji. W rysunkach powinien być określony rodzaj obróbki ciętych powierzchni.

5.1.3. Program wytwarzania i scalania konstrukcji w Wytwórni

Rozpoczęcie Robót może nastąpić po pisemnym zaakceptowaniu przez Inżyniera programu jakości Robót. Program sporządzany jest przez Wytwórcę. Program powinien zawierać deklarację Wytwórcy o szczegółowym zapoznaniu się z Dokumentacją Projektową i Specyfikacjami oraz:

- 1) harmonogram realizacji
- 2) informację o personelu kierowniczym i technicznym Wytwórcy
- 3) informację o obsadzie tych stanowisk robotniczych, na których konieczne jest udokumentowanie kwalifikacji
- 4) informacje o dostawcach materiałów
- 5) informacje o podwykonawcach
- 6) informacje o podstawowym sprzęcie przewidzianym do realizacji zadania
- 7) projekt technologii spawania
- 8) sposób przeprowadzenia badań wymaganych w Specyfikacjach
- 9) inne informacje żądane przez Inżyniera
- 10) ewentualne zgłoszenie potrzeby uściśleń lub zmian w Dokumentacji Projektowej. Program Robót musi uwzględniać spełnienie wszystkich ustaleń zawartych w ST.

5.1.4. Program montażu i scalania konstrukcji na miejscu budowy

Rozpoczęcie Robót może nastąpić po pisemnym zaakceptowaniu przez Inżyniera programu montażu. Program powinien zawierać protokół odbioru konstrukcji od Wytwórcy oraz:

- 1) harmonogram terminowy realizacji
- 2) informację o personelu kierowniczym i technicznym Wykonawcy montażu
- 3) informację o obsadzie tych stanowisk robotniczych, na których konieczne jest udokumentowanie kwalifikacji
- 4) projekt montażu
- 5) sprawdzenie pracy statycznej konstrukcji, jeśli podczas montażu będzie ona podpierana w innych punktach niż przewiduje to Dokumentacja Projektowa
- 6) projekt technologiczny wykonania pomostu żelbetowego (ewentualnie)

5.2.1.3. Prostowanie i gięcie elementów

Wytwórca powinien w obecności przedstawiciela Inżyniera wykonać próbne użycie sprzętu przeznaczonego do prostowania i gięcia elementów. Roboty mogą być kontynuowane jeśli pomierzone po próbnym użyciu odchyłki nie przekroczą wartości podanych w PN-S-10050 pkt 2.4.2. Wystąpienie pęknięć po prostowaniu lub gięciu powoduje odrzucenie wykonanych elementów. Podczas gięcia należy przestrzegać zaleceń PN-S-10050 pkt 2.4.1.2. Prostowanie i gięcie na zimno na walcach i prasach blach grubych i uniwersalnych, płaskowników i kształtowników dopuszcza się w przypadkach, gdy promień krzywizny r są nie mniejsze, a strzałki ugięcia/nie większe niż graniczne dopuszczalne wartości podane w tabeli 1 z PN-S-10050. W tabeli 1 podaje się wyciąg z ww. tabeli dla blach, płaskowników i kątowników. Przy prostowaniu i gięciu na zimno nie wolno stosować uderzeń, a stosować należy siły statyczne. W przypadku przekroczenia dopuszczalnych wartości strzałki ugięcia lub promienia krzywizny podanych w tabl. 1 prostowanie i gięcie elementów stalowych należy wykonać na gorąco po podgrzaniu do temperatury kucia i zakończyć w temperaturze nie niższej niż 750°C. Obszar nagrzewania materiału powinien być 1,5 do 2 razy większy niż obszar prostowany lub odkształcamy. Kształtowniki należy nagrzewać równomiernie na całym przekroju. Chłodzenie elementów powinno odbywać się powoli w temperaturze otoczenia nie niższej niż +5°C, bez użycia wody.

Tabela 2. Dopuszczalne odchyłki wymiarów liniowych

Wymiar nominalny [mm]		Dopuszczalne odchyłki wymiaru (\pm), [mm]	
ponad	do	przyłączeniowego	swobodnego
500	1000	0,5	1,5
1000	2000	1,0	2,5
2000	4000	1,5	4,0
4000	8000	2,5	6,0
8000	16000	4,0	10,0
16000	32000	6,0	15,0
32000		10,0	1/1000 wymiaru lecz nie więcej niż 50

5.2.1.4. Dopuszczalne odchyłki wymiarów liniowych

Wymiary liniowe elementów konstrukcyjnych, których dokładność nie została podana w Dokumentacji Projektowej lub innych normach, powinny być zawarte w granicach podanych w tabl. 2, przy czym rozróżnia się:

- wymiary przyłączeniowe, tj. wymiary konstrukcyjne zależne od innych wymiarów, podlegające pasowaniu, warunkujące prawidłowy montaż oraz normalne funkcjonowanie konstrukcji, -

wymiary swobodne, których dokładność nie ma konstrukcyjnego znaczenia.

5.2.1.5. Dopuszczalne odchyłki prostości

Dopuszczalne odchyłki prostości elementów (pasów ściskanych) od podpory do podpory lub od węzła do węzła stężeń wynoszą 1/1000 długości, lecz nie więcej niż 10 mm. Dla elementów rozciąganych odchyłki mogą być dwukrotnie większe.

5.2.1.6. Dopuszczalne skrócenie przekroju

Dopuszczalne skrócenie przekroju (mierzone wzajemnym przesunięciem odpowiadających sobie punktów przekroju) 1/1000 długości, lecz nie więcej niż 10 mm.

5.2.1.8. Dopuszczalne odchyłki kształtu przekroju w obrębie styków

Styki spawane należy wykonać z taką dokładnością, aby wzajemne przesunięcia stykających się elementów nie przekraczały 1 mm

Zaleca się pozostawienie swobodnych, nie zespalanych blach podczas pasowania stykających się elementów (dotyczy szczególnie styków montażowych). Długość niepospawana winna wynosić po 600 mm z każdej strony styku montażowego dla spoin łączących środnik dźwigara głównego z pasem dolnym. Spoiny te powinny być następnie wykonane jako spoiny typu K lub 1/2V, po wykonaniu połączeń środnika i pasów stykających się elementów. Szczegółowe rozwiązania należy podać w technologii spawania. Rozwiązanie to pokazano na Rys. 1.

5.2.1.9. Dopuszczalne załamanie przy spoinie czołowej

Dopuszczalne załamanie przy spoinie czołowej nie powinno być większe niż 2 mm po położeniu liniału o długości 1 m.

5.2.1.10. Dopuszczalne odchyłki konstrukcji uźebrowanych

Dopuszczalne odchyłki podano wyżej w punkcie dotyczącym dopuszczalnych odchyłek swobodnych przekroju. Wszystkie elementy konstrukcji uźebrowanych należy sprawdzić przez oględziny. Pomiary odchyłek w płytach uźebrowanych można przeprowadzać wrywkowo wg wskazań Inżyniera, przy czym należy mierzyć co najmniej 10% elementów płyty (blachy, żebra, poprzecznice) w strefach ściskanych i 5% w strefach rozciąganych. Jeżeli mierzone odchyłki przekroczą wymagania niniejszej normy o więcej niż 10%, liczba mierzonych elementów powinna zostać zwiększona wg zaleceń Inżyniera. Jeżeli w zwiększonej liczbie mierzonych elementów odchyłki przekraczają 10% tej liczby, należy je usunąć wg wskazówek w następnych punktach niniejszej ST.

5.2.1.11. Usuwanie przekroczonych odchyłek

Przekroczenie odchyłek nie jest jedynym kryterium ich usuwania. Po ustaleniu przez Inżyniera wraz z Projektantem konstrukcji (ewentualnie z udziałem rzeczoznawcy lub jednostki naukowo-badawczej), czy przekroczone odchyłki wpływają na bezpieczeństwo, użytkowanie lub wygląd, Inżynier podejmuje decyzję o ich pozostawieniu względnie usuwaniu.

Przekroczenie dopuszczalnych odchyłek (ilościowe lub jakościowe) stanowi jednocześnie podstawę do obniżenia umówionej ceny za wykonaną konstrukcję, niezależnie od usunięcia wad.

Wykaz odchyłek, ocena bezpieczeństwa, sposoby naprawy wad oraz decyzja Inżyniera stanowią część dokumentacji odbioru obiektu.

5.2.1.12. Czyszczenie powierzchni i brzegów

Przed przystąpieniem do składania konstrukcji Inżynier przeprowadza odbiór elementów w zakresie usunięcia gratu, oczyszczenia i oszlifowania powierzchni przylegających i brzegów stykowanych z zachowaniem wymagań PN-S-10050, PN-M-04251, PN-M-69774.

5.2.2. Składanie konstrukcji stalowej

5.2.2.1. Spawanie

Spawanie elementów konstrukcji należy wykonać zgodnie z zaakceptowanym przez Inżyniera projektem technologii spawania zawartym w programie wytwarzania danej konstrukcji.

Osoby kierujące spawaniem i spawacze powinni posiadać uprawnienia państwowe uzyskane w systemie kwalifikacji kierowanym przez Instytut Spawalnictwa w Gliwicach. Wszystkie prace spawalnicze można powierzać jedynie wykwalifikowanym spawaczom, posiadającym aktualne uprawnienia. Niezależnie od posiadanych uprawnień zaleca się sprawdzenie aktualnych umiejętności spawaczy poprzez wykonanie próbnych złączy elektrodami stosowanymi do spawania przedmiotowej konstrukcji (szczególnie dotyczy elektrod zasadowych). Każda spoina powinna być oznaczona osobistym znakiem spawacza, wybijanym na obu końcach krótkich spoin w odległości 10-15 mm od brzegu, a na długich spoinach w odległości co 1 m. Należy prowadzić dziennik spawania. W dzienniku spawania powinny być odnotowane wszelkie odstępstwa od Dokumentacji Projektowej i technologicznej jak również stwierdzone usterki wykonawstwa. Dziennik spawania powinien być prowadzony na bieżąco i tak samo potwierdzany przez Inżyniera (kontroli jakości). Za prowadzenie dziennika odpowiedzialny jest bezpośredni kierownik robót.

Temperatura otoczenia przy spawaniu stali niskostopowych o zwykłej wytrzymałości powinna być wyższa niż 0° C, a stali o podwyższonej wytrzymałości wyższa niż +5°C. Niedopuszczalne jest spawanie podczas opadów atmosferycznych przy niezabezpieczeniu przed nimi stanowisk roboczych i złączy spawanych. W utrudnionych warunkach atmosferycznych (wilgotność względna powietrza większa niż 80%, mżawka, wiatry o prędkości większej niż 5 m/sek, temperatury powietrza niższe niż podane wyżej) należy opracować i uzgodnić specjalne środki gwarantujące otrzymanie spoin należytej jakości.

Powierzchnie łączonych elementów na szerokości nie mniejszej niż 15 mm od rowka spoiny należy przed spawaniem oczyścić ze zgorzeliny, rdzy, farby, tłuszczu i innych zanieczyszczeń do czystego metalu.

Ukosowanie brzegów elementów można wykonywać ręcznie, mechanicznie lub palnikiem tlenowym, usuwając zgorzelinę i nierówności.

Wszystkie spoiny czołowe powinny być podpawane lub wykonane taką technologią (np. przez zastosowanie odpowiednich podkładek), aby grań była jednolita i gładka. Dopuszczalna wielkość podtopienia lub wklęsnięcia gra

wpodspoinie wgPN-M-69775 wg klasy wadliwości W1 dla złączy specjalnej jakości i klasy wadliwości W2 dla złączy normalnej jakości.

Obróbkę spoin można wykonać ręcznie szlifierką lub frezarką albo zastosować inną obróbkę mechaniczną pod warunkiem, że miejscowe zmniejszenie grubości przekroju elementu nie przekroczy 3% tej grubości.

Przygotowanie elementów do wykonania spoin (przygotowanie brzegów, rowków do spawania) należy wykonać wg PN-M-69013, PN-M-69014, PN-M-69015, PN-M-69016, PN-M-69017, PN-M-69018.

Do wykonywania połączeń spawanych można używać wyłącznie materiałów spawalniczych przewidzianych w projekcie technologicznym. Materiały te powinny mieć zaświadczenie o jakości. Do wykonania spoin szepnych należy stosować spoiwa w gatunku takim samym jak na warstwy przetopowe i na pierwsze warstwy wypełniające.

Opakowanie, przechowywanie i transport elektrod, drutów do spawania i topników powinny być zgodne z wymaganiami obowiązujących norm i zaleceniami producentów.

Suszenie elektrod i topników powinno być zgodne z zaleceniami producentów. Wystąpienie na powierzchni otuliny elektrod tzw. wykwitów białych kryształów świadczy o długotrwałym przetrzymywaniu elektrod w wilgotnym powietrzu, a także o wejściu wody w reakcję chemiczną ze składnikami otuliny. Wykwity te dowodzą starzenia się elektrody. Suszenie takich elektrod jest bezcelowe, a ich użycie zabronione.

Do złobienia elektropowietrznego należy stosować elektrody grafitowo-węglowe miedziowane w gatunku ESW 252 lub inne zgodnie z normą PN-E-69000. Do złobienia lukowego - stosować elektrody stalowe otulone EC1.

Sprzęt spawalniczy powinien umożliwiać wykonanie złączy spawanych zgodnie z technologią spawania i dokumentacją konstrukcyjną. Jego stan techniczny powinien zapewnić utrzymanie określonych parametrów spawania, przy czym wahania natężenia i napięcia prądu podczas spawania nie mogą przekraczać 10%.

Czołowe spoiny pasów rozciąganych należy kończyć poza przekrojem samego pasa, używając do tego płytek wybiegowych. Płytki wybiegowe powinny mieć tą samą grubość i kształt co spawane pasy. Po przymocowaniu płytek (za pomocą zacisków) spoiny powinny być na nie wprowadzone na długość co najmniej 25 mm. Przy usuwaniu płytek wybiegowych należy przeprowadzić ciecie w odległości co najmniej 3 mm od brzegu pasa, a następnie usunąć nadmiar przez obróbkę mechaniczną.

Wszystkie spoiny po wykonaniu podlegają badaniu, ocenie jakości i odbiorowi. Niedopuszczalne są rysy lub pęknięcia w spoinie albo materiale w jej sąsiedztwie.

Obrabiane widoczne powierzchnie spoiny nie powinny mieć wtrąceń żuźla, pasm żuźlowych lub zakłębnień. W spoinach nie obrabianych nierówność lica spoiny nie powinna przekraczać 15% grubości spawanych elementów.

Wady spoin pachwinowych i czołowych wykrywalne przez oględziny spoin i makroskopowe nieniszczące badania określa się wg PN-M-69703. Wymaga się zachowania klasy wadliwości nie wyższej niż W2 wg PN-M-69775.

Spoiny powinny być zbadane prześwietleniem zgodnie z planem prześwietleń lub badań ultradźwiękowych wg PN-M-70055/02 podanym w projekcie technologii spawania. Na radiogramie powinny być podane: jego numer, nazwa wytwórni oraz wskaźnik jakości obrazu wg PN-M-70001. Na konstrukcji obok każdej spoiny powinno być odbite jej oznaczenie zgodnie z oznaczeniami na planie prześwietleń lub badań ultradźwiękowych, a na okres prześwietlenia spoiny należy na konstrukcji umieścić oznaczenie spoiny z podziałem spoin długich.

Wszystkie spoiny czołowe należy prześwietlać na całej ich długości. Na podstawie radiogramów wykonanych wg PN-M-69770 oraz wad spoin określonych wg PN-M-69703 i wykrytych prześwietleniem wg PN-M-69771 należy określić klasę spoiny zgodnie z PN-M-69772 i PN-M-69775. Klasa ta powinna być wpisana do protokołu badań spoin.

Spoiny czołowe specjalnej jakości powinny odpowiadać klasie wadliwości złącza W1, a normalnej jakości klasie W2 wg PN-M-69772. Złącza za pomocą spoin czołowych powinny być zbadane na zginanie wg PN-M-69720. Złącza te należy również zbadać na udarność samej spoiny, strefy przejścia i strefy ciepła materiału wg PN-M-69773.

Spoiny lub ich części ocenione w wyniku badań jako nie odpowiadające wymaganiom należy usunąć w sposób nie powodujący uszkodzeń konstrukcji lub powstania w niej dodatkowych naprężeń. Powtórnie wykonane spoiny w miejscu usuniętych należy poddać ponownemu badaniu w pełnym zakresie łącznie z prześwietleniem.

Przygotowanie brzegów i powierzchni elementów do spawania

Powierzchnie brzegów powinny być na tyle gładkie, aby parametry charakteryzujące powierzchnie cięcia wg PN-M-69774 nie były większe niż dla klasy 2-2-2-2, a przy głębokim przetopie materiału rodzimego nie większe niż dla klasy 3-3-3-3. Przygotowanie brzegów do spawania należy przeprowadzić wg normy PN-M-69014 i PN-M-69015.

Powierzchnie przylegające

Powierzchnie pracujące na docisk powinny być obrobione. Współczynnik chropowatości Ra tych powierzchni wg PN-M-04251 nie powinien być większy niż 2.5um.

Konstrukcja powinna być podzielona na zespoły spawalnicze, których wymiary ograniczają możliwości transportu. Należy dążyć, by jak największa część spoin była wykonana automatycznie, a zwłaszcza spoiny łączące pasy ze środkami.

Spawanie należy prowadzić zgodnie z wymaganiami PN-S-10050 pkt 2.4.4.4. Wszystkie spoiny po wykonaniu podlegają badaniu, ocenie jakości i odbiorowi. Każda spoina powinna być oznaczona marką spawacza. Wykonawca obowiązany jest dokonać badania spoin i udostępnić je do kontroli Inżynierowi. Badania spoin polegające na oględzinach i makroskopowych badaniach nieniszczących wg PN-M-69703 prowadzi przedstawiciel Inżyniera

osobiście. Badania radiograficzne i ultradźwiękowe wykonywać mogą jedynie laboratoria zaakceptowane przez Komisję Kwalifikacyjną Ministerstwa Infrastruktury podczas przewodu kwalifikującego Wytwórnię. Inżynier uprawniony jest do zarządzania dodatkowych badań stopniwa i złączy spawanych w każdej fazie wytwarzania konstrukcji. Badania, potwierdzające jakość Robót spawalniczych prowadzić należy według PN-S-10050 pkt. 3.2.8. i pkt. 3.2.9.

Wytwórca zobowiązany jest gromadzić pełną dokumentację badań w postaci radiogramów i protokołów i przekazać ją Inżynierowi podczas odbioru ostatecznego konstrukcji.

5.2.2.2. Usuwanie odkształceń konstrukcji po spawaniu

Każdy z segmentów konstrukcji po wykonaniu spawania podlega dokładnej kontroli pod względem zgodności kształtu geometrycznego z projektem. Wszelkie odchyłki większe od dopuszczalnych muszą być usunięte. Projekt technologiczny prostowania konstrukcji, zgodny z punktami 2.4.1.2., 2.4.2.8., 2.6.8. i 2.8. normy PN-S-10050 ma być przygotowany przez Wytwórcę. Projekt opisujący zakres Robót i sposoby technologiczne prostowania muszą zostać zatwierdzone przez Inżyniera. Operacja usuwania odkształceń spawalniczych odbywać się powinna w obecności przedstawiciela Inżyniera z przestrzeganiem zaleceń PN-S-10050. Wystąpienie pęknięć czy innych uszkodzeń w elemencie w trakcie usuwania lub po usunięciu odkształceń spawalniczych powoduje jego dyskwalifikację i odrzucenie danego elementu.

5.2.2.3. Wykonanie elementów dla montażu wstępnego transportu i montażu na Terenie Budowy

Elementy, które pozostają na trwałe w wiadukcie mogą być wykonane według wymagań uzgodnionych jednorazowo między Wytwórcą a Inżynierem. Wymagania te nie muszą spełniać warunków zawartych w Specyfikacji Ogólnej.

5.2.2.4. Przygotowanie konstrukcji stalowej do współpracy z betonem - łączniki sworzniowe

Należy zastosować sworznie zgodne z Dokumentacją Projektową.

Powierzchnia elementu, do której zgrzewane (spawane) są sworznie musi być pozbawiona zendry, korozji, brudu, farby, smarów. Zgrzewanie lub spawanie sworzni do konstrukcji stalowej mostu wykonać zgodnie z Dokumentacją Projektową - automatycznie lub półautomatycznie.

Sworznie wykonać ze stali określonej w Dokumentacji Projektowej. Wykonawca powinien dostarczyć Inżynierowi przed zgrzewaniem (spawaniem) sworzni następujące informacje:

- nazwę Producenta i nazwę urządzenia spawalniczego,
- określenie rodzaju źródła prądu,
- opis łącznika sworzniowego i atest materiału z którego wykonano łączniki oraz atesty materiałów pomocniczych. Sworznie nie powinny być malowane ani metalizowane. Muszą być wolne od rdzy, zendry, wżerów korozyjnych i smarów tuż przed załamek betonem.

5.2.2.5. Próbny montaż stalowej konstrukcji mostowej

Wykonanie próbnego montażu przez Wytwórcę konstrukcji stalowej w Wytwórni jest warunkiem odbioru konstrukcji "na czarno" i zgody na przystąpienie do zabezpieczenia antykorozyjnego.

Próbny montaż wytworzonych elementów stalowej konstrukcji wiaduktu należy przeprowadzić zgodnie z wymaganiami PN-S-10050 pkt 2.4.4.5.

Do próbnego montażu można przystąpić po dokonaniu odbioru wytworzonych poszczególnych elementów stalowej konstrukcji wiaduktu przez Inżyniera oraz uzyskaniu jego akceptacji dla przewidywanych sposobów przeprowadzenia próbnego montażu i stosowanych technologii.

W razie, kiedy wykonanie w Wytwórni montażu próbnego całej konstrukcji nie jest uzasadnione technicznie i ekonomicznie (np. w przypadku dużych przęseł spawanych na miejscu budowy) Inżynier może dopuścić wykonanie montażu próbnego polegającego na sprawdzeniu przez przyłożenie wymiarów przylegających do siebie zespołów spawalniczych. Należy sprawdzić czy jest zachowane wymagane podniesienie wykonawcze.

Dopuszczalna odchyłka podniesienia wykonawczego wynosi $\pm 10\%$ projektowanego, pod warunkiem, że linia wygięcia wstępnego na płynny przebieg (odchyłka różnic rzędnych w sąsiednich punktach nie powinna przekraczać 10% tej wartości).

Wszystkie elementy należy oznaczyć w sposób trwały i wyraźny wg pisemnego schematu oznaczeń i schemat ten załączyć do dokumentacji wykonawczej mostu.

O przeprowadzonym próbnym montażu należy każdorazowo pisemnie, z wyprzedzeniem trzydniowym zawiadomiam Inżyniera oraz Wykonawcę montażu docelowego na budowie. Na zakończenie próbnego montażu należy spisać protokół z jego przeprowadzenia, podając w nim wszelkie istotne dla konstrukcji dane, a w szczególności:

- stwierdzenia o zgodności wykonanej konstrukcji z Dokumentacją Projektową, wraz ze szczegółowym omówieniem odchyłek od wymiarów teoretycznych
- linię podniesienia wykonawczego i odchyłki od Unii teoretycznej
- znaki pomiarowe na sąsiednich elementach konstrukcji, ich oznakowanie i wymiary względem siebie w zmontowanej konstrukcji.

5.3.4. Wykonanie połączeń stałych na miejscu budowy

5.3.4.1. Połączenia spawane

Wszystkie spoiny wykonywane na placu budowy są przewidziane w Dokumentacji Projektowej. Jeśli zachodzi potrzeba wykonania dodatkowych spoin lub spoin pomocniczych (włączając w to spoiny szczepne) musi być to zaakceptowane przez Inżyniera wpisem do Dziennika Budowy. Spawanie nie przewidzianych w Dokumentacji Projektowej uchwyty montażowych (uszty) do podnoszenia lub zamocowań wymaga zgody Inżyniera Inżynier może zażądać wykonania obliczeń sprawdzających skutki przyspawania uchwyty montażowych. Spawanie należy prowadzić zgodnie z wymaganiami PN-S-10050 pkt 2.4.4.4 oraz ST pkt.5.2.2.1. Roboty spawalnicze na obiekcie prowadzić można w temperaturach powyżej 5°C. Każda spoina konstrukcyjna musi być oznakowana przez wykonującego ją spawacza jego marką. Wszystkie spoiny po wykonaniu podlegają badaniu, ocenie jakości i odbiorowi. Końcowe

badania spoin powinny być przeprowadzane nie wcześniej jak po upływie 96 godzin po ich wykonaniu. Badania spoin polegające na oględzinach i makroskopowych badaniach nieniszczących wg PN-M-69703 prowadzi przedstawiciel Inżyniera osobiście. Koszty badań radiograficznych i ultradźwiękowych ponosi Wykonawca, a wykonywać je mogą jedynie laboratoria zaakceptowane przez Inżyniera. Badania, potwierdzające jakość Robót spawalniczych, prowadzić należy według PN-S-10050 pkt 3.2.8. i pkt 3.2.9. Wytwórca zobowiązany jest gromadzić pełną dokumentację badań w postaci radiogramów i protokołów i przekazać ją Inżynierowi podczas odbioru ostatecznej konstrukcji.

5.3.5. Przygotowanie konstrukcji stalowej do współpracy z betonem

5.3.5.1. Przygotowanie konstrukcji do wykonania współpracującego pomostu betonowego

Powierzchnie kontaktowe betonu ze stalą (górne powierzchnie pólek blachownic) powinny być zabezpieczone antykorozyjnie wg ST M 14.02.01.

5.3.6. Osadzenie przęseł na podporach

Przed ostatecznym osadzeniem konstrukcji na podporach Inżynier musi dokonać ostatecznego odbioru łożysk i ich posadowienia zachowując warunki określone w PN-S-10050 pkt 2.6.3 i pkt 3.3.1. Opuszczenie konstrukcji nie może powodować deformacji wykraczających poza obszar pracy sprężystej nawet w przypadku awarii podnośników. W czasie osadzania przęseł główne elementy muszą zachowywać swoje płaszczyzny. Operacja osadzania powinna być realizowana stopniowo z wykorzystaniem podkładek stalowych i klinów dębowych, tak by w jednej fazie nie opuszczać więcej niż 1/500 rozpiętości przęseł. Osadzanie przęseł na podporach powinno odbywać się w obecności Inżyniera.

5.3.7. Zabezpieczenie antykorozyjne po montażu

Zasadnicze zabezpieczenie konstrukcji stalowej przed korozją wykonywane jest w Wytwórni, gdzie wykonuje się wszystkie warstwy powłoki zabezpieczającej przed korozją z wyłączeniem ostatniej warstwy nawierzchniowej. Warstwę nawierzchniową można aplikować zgodnie z ST 14.02.01 po zakończeniu wszystkich robót montażowych, po wykonaniu płyty żelbetowej pomostu i usunięciu deskowań płyty. Zaleca się, aby na pierwszym dźwigarze od strony górnej wody, pierwszego przęseła, od strony wewnętrznej umieścić po zakończeniu malowania schematyczny rysunek konstrukcji z zaznaczonymi warstwami zabezpieczenia antykorozyjnego dla poszczególnych elementów głównych. Oznaczenie, o którym mowa powinno zostać naniesione jaskrawym kolorem farby, w miejscu nie zalewanym przez wodę i nie narażonym na zniszczenie z innego powodu. Oznaczenie to, nanoszone powinno być niezależnie od wpisu o malowaniu wniesionego do księgi wiaduktu.

5.3.9. BHP i ochrona środowiska

Za przestrzeganie aktualnie obowiązujących państwowych i lokalnych przepisów o BHP i ochronie środowiska odpowiada Wykonawca. Inżynier nie może nakazać wykonania czynności, których wykonanie naruszyłoby postanowienia tych przepisów.

6. Kontrola jakości Robót

Ogólne zasady kontroli jakości Robót podano w ST D-M-00.00.00 "Wymagania ogólne" pkt 6.

6.1. Obowiązki Wykonawcy

Wykonawca ma obowiązek prowadzić kontrolę jakości prowadzonych przez siebie Robót, niezależnie od działań kontrolnych Inżyniera, w całym procesie wytwarzania, montażu i zabezpieczenia antykorozyjnego konstrukcji.

6.2. Sprawdzenie jakości materiałów

6.2.1. Badania kontrolne stali

Należy sprawdzić spełnienie wymagań podanych w punkcie 2.2 niniejszej ST. Ponadto należy sprawdzić, czy użyte elementy stalowe jak blachy, płaskowniki, kształtowniki są zgodne z Dokumentacją Projektową co do gatunku i odpowiadają właściwym normom przedmiotowym podanym w punkcie 2.2. niniejszej ST.

6.2.2. Badanie materiałów spawalniczych (spoiwa)

Badanie materiałów spawalniczych polega na sprawdzeniu czy posiadają atesty wystawione przez Wytwórcę tych materiałów. Atesty muszą potwierdzać zgodność danego materiału z normami przedmiotowymi określonymi w punkcie 2.4 niniejszej Specyfikacji oraz zgodność okresu gwarancji dla danego wyrobu. Jeżeli materiały spoiwa nie mają atestów lub jeżeli okres gwarancji podany w atestach został przekroczony, to należy materiały wyeliminować z produkcji lub udokumentować ich jakość badaniami składu chemicznego spoiwa oraz własności mechanicznych spoiwa jak w punkcie 6.5 a/ i b/ ST, w niezależnej placówce badawczej.

6.3. Sprawdzenie wymiarów konstrukcji

Sprawdzenie wymiarów konstrukcji obejmuje zasadnicze wymiary elementów, a więc długość, wysokość, rozstaw elementów, przekroje blach, kształtowników. Sprawdzeniu podlega rozstaw łączników. Dokładność pomiaru powinna wynosić 1 mm. Wyniki pomiarów powinny być zgodne z Dokumentacją Projektową i rysunkami warsztatowymi.

6.4. Sprawdzenie kształtu konstrukcji

Sprawdzenie kształtu konstrukcji obejmuje sprawdzenie prostoliniowości elementów ewentualnych wybrzuszeń środników dźwigarów z ich płaszczyzny, odchylenia płaszczyzny elementu od płaszczyzn przyjętych w Dokumentacji Projektowej (płaszczyzny pionowe, poziome lub pochyle).

6.5. Badanie spoiwa i złączy spawanych

Badanie spoiwa i złączy spawanych jest elementem programu badań spoin i połączeń spawanych przez kontrolę wewnętrzną w Wytwórni.

Badania na przygotowanych płytach próbnych należy wykonać dla wszystkich grubości blach i rodzajów spoin czołowych w konstrukcji. Wyszczególnione próby i badania Wytwórca przedstawi do wglądu Inżynierowi przed przystąpieniem do scalania elementów konstrukcji.

Należy wykonać następujące badania:

- a) składu chemicznego spoiwa (zawartość C, P, S),
- b) własności mechaniczne spoiwa (R_m, R_e, A₅, Z),
- c) próbę statyczną rozciągania doczołowych złączy spawanych (R_m),
- d) próbę zginania doczołowych złączy,
- e) próbę udarności złączy na próbkach z karbem w kształcie litery V w temp. -20 °C,
- f) plastyczność złączy spawanych,
- g) rozkład twardości w złączu spawanym,
- h) badania metalograficzne.

Badania te należy przeprowadzić wg wskazań i zakresu podanego w PN-89/S-10050 pkt.3.2.8. Ocena wyników badań wg PN-89/S-10050. Ponadto wszystkie spoiny po wykonaniu podlegają badaniom i ocenie zasad podanych w punkcie 5.2.2.1. niniejszej ST.

Badania spoiwa i złączy spawanych na płytach próbnych obowiązuje w takim samym zakresie dla połączeń na montażu na budowie.

6.7. Ocena wyników badań

Konstrukcja wykonana w Wytwórni jak i po zmontowaniu na budowie może być uznana za wykonaną zgodnie z wymaganiami norm i niniejszej Specyfikacji, jeżeli wszystkie badania dadzą wynik pozytywny. W przypadku, gdy choć jedno badanie dało wynik negatywny, konstrukcja lub element wykonane niezgodnie z wymaganiami normy lub ST powinna być doprowadzona przez Wykonawcę do stanu zgodności z normami i ST oraz przedstawiona do ponownego zbadania. Wyniki badań przeprowadzonych w Wytwórni i po zmontowaniu konstrukcji winny być wpisywane na bieżąco do Dziennika Budowy lub ujmowane w formie protokołów.

7. Obmiar Robót

Ogólne zasady obmiaru Robót podano w ST D-M.00.00.00. „Wymagania Ogólne” pkt 7.

7.1. Jednostka obmiarowa

Jednostką obmiarową jest 1 t (tona) stali elementów ustroju niosącego. Do płatności przyjmuje się masę zgodnie z Dokumentacją Projektową, zwiększoną lub zmniejszoną o ilości wynikające z zaaprobowanych zmian. Zarówno

Inżynier jak i Wykonawca mogą żądać końcowego sprawdzenia masy, w przypadku wątpliwości. Żądanie Wykonawcy musi być na piśmie.

Masę właściwą stali należy przyjmować według polskich norm 7850 kg/m³. Naddatki wynikające z zastosowania przez Wykonawcę elementów zamiennych o większych niż potrzeba wymiarach nie są zaliczane do tonażu. - Masę śrub, nakrętek, łączników do współpracy z betonem oraz podkładek wlicza się do tonażu konstrukcji wg ich nominalnej masy i wymiarów.

Nie wlicza się do tonażu powłok ochronnych.

Masę spoin wlicza się do tonażu wg ich nominalnych wymiarów, nadlewek, wydłużeń itp. nie uwzględnia się. Nie potrąca się do tonażu otworów i wcięć o powierzchni mniejszej od 0,01 m².

8. Odbiór Robót

Ogólne zasady odbioru Robót podano w ST D-M-00.00.00. „Wymagania ogólne” pkt 8.

8.1. Odbiory częściowe

Harmonogramy odbiorów częściowych sporządza Inżynier po zapoznaniu się z programem wytwarzania konstrukcji (pkt. 5.1.3.) i programem montażu (pkt. 5.1.4.) Harmonogramy stanowią integralną część akceptacji programów. Sposób i zakres odbiorów częściowych opisane są w pkt 5 niniejszej ST.

8.2. Odbiór końcowy

Końcowy odbiór stalowej konstrukcji mostowej dokonywany jest po ukończeniu obiektu (ukończone mają być roboty związane z pomostem, izolacją, nawierzchnią, dojazdami itp.), w połączeniu z próbnym obciążeniem.

Obiekt musi być odbierany komisyjnie z zachowaniem warunków określonych w pkt. 2.8. PN-S-10050.

„Remont mostu na rzece Wiercicy w miejscowości Smyków na drodze Nr 699003 S Gminy Przyrów”.

Do odbioru końcowego Wykonawca jest zobowiązany dostarczyć uaktualnioną Dokumentację Projektową zawierającą wszystkie zmiany wprowadzone w czasie budowy oraz inwentaryzację powykonawczą obiektu. Próbné obciążenie wiaduktu należy wykonać na zlecenie Inżyniera. Badania pracy konstrukcji w czasie próbnego obciążenia prowadzić może na zlecenie Inwestora IBDiM lub inna jednostka naukowo-badawcza zakwalifikowana przez Ministerstwo Infrastruktury do badań budowlanych in-situ. Wykonawca badań podczas próbnego obciążenia nie może być zależny od Wykonawcy montażu ani Wytwórcy konstrukcji. Jeżeli wyniki badań konstrukcji pozwalają na dopuszczenie obiektu do eksploatacji należy sporządzić protokół odbioru końcowego zawierający:

- 1) datę, miejsce i przedmiot spisanego protokołu,
- 2) nazwiska przedstawicieli:
 - Inżyniera
 - jednostki przejmującej obiekt w administrację
 - Wykonawcy montażu
 - jednostki naukowo-badawczej orzekającej o przydatności eksploatacyjnej obiektu.
- 3) oświadczenie jednostki przejmującej obiekt w administrację o przejęciu od Wykonawcy kompletnej dokumentacji budowy w skład której wchodzi:
 - Dokumentacja Projektowa z naniesionymi zmianami
 - Dziennik Wytwarzania w Wytwórni
 - Dziennik Budowy
 - atesty materiałów użytych w Wytwórni i podczas montażu
 - świadczenia kontroli laboratoryjnej wszystkich badań wymaganych w Specyfikacjach
 - protokoły odbiorów częściowych
 - inne dokumenty przewidziane w programach wytwarzania i montażu
- 4) stwierdzenie zgodności wykonanego obiektu z Dokumentacją Projektową i wymaganiami Specyfikacji
- 5) wykaz dopuszczonych do pozostawienia odstępstw od Dokumentacji Projektowej, nie mających wpływu na nośność, walory użytkowe i trwałość obiektu (mogą mieć wpływ na należność za wykonane roboty)
- 6) stwierdzenie o dokonaniu odbioru i określenie warunków eksploatacji
- 7) podpisy stron odbioru wg pkt 2) protokołu.

9. Podstawa płatności

Ogólne ustalenia dotyczące podstawy płatności podano w pkt 9. I. ST D-M-00.00.00 „Wymagania ogólne” pkt. 9.

9.1. Cena jednostkowa

Zaaprobowany tonaż wykonanej konstrukcji według obmiaru jest płatny na podstawie ceny jednostkowej, która uwzględni odpowiednio:

w zakresie wytwarzania konstrukcji:

dostarczenie wszystkich czynników produkcji, przygotowanie i dostarczenie dokumentacji wykonawczej: rysunków warsztatowych, programu wytwarzania i scalania konstrukcji w Wytwórni i na montażu, PZJ-u zabezpieczeń antykorozyjnych, badanie blach i płyt próbných stalowych oraz wykonanie poleceń Inżyniera z tym związanych,

czyszczenie, cięcie, trasowanie, wiercenie, obróbkę maszynową, pasowanie, ukosowanie, spawanie, skręcanie na śruby, montaż, nagrzewanie, zapewnienie śrub, nakrętek i podkładek (niezbędnych do wykonania montażu na budowie) razem ze śrubami zapasowymi oraz bolcami montażowymi, łącznikami do łączenia konstrukcji stalowej z betonem, obróbką termiczną, kontrolę kwalifikacji spawaczy, prowadzenie badań robót spawalniczych wraz z zastosowaniem metod nieniszczących, zabezpieczenie antykorozyjne konstrukcji (warsztatowe), oznakowanie elementów konstrukcji wg kolejności ich montażu na budowie; montaż próbný w Wytwórni, transport elementów konstrukcji na budowę z rozładunkiem na stanowiskach składowych lub montażowych.

w zakresie montażu konstrukcji na budowie:

wykonanie i rozbiórkę konstrukcji rusztowaniowej i stężeń montażowych, montaż wstępny z regulacją geometrii, sprawdzenie kwalifikacji spawaczy i monterów, stałe połączenie elementów konstrukcji przez spawanie z nagrzewaniem i wykonaniem osłon dla robót spawalniczych, badanie połączeń, w tym nieniszczące, dostarczenie i odwiezienie materiałów usługowych poza pas drogowy, zapewnienie bezpieczeństwa osób, które mogą znaleźć się w obszarze prac montażowych, przegląd spoin po próbnym obciążeniu wiaduktu.

10. Przepisy związane

PN-B-06200	Konstrukcje stalowe budowlane. Wymagania i badania
PN-H-69014	Przygotowanie brzegów do spawania.
PN-H-69430	Stal walcowana. Kątowniki równoramienne.
PN-H-84018	Stal niskostopowa o podwyższonej wytrzymałości. Gatunki.
PN-H-92120	Blachy grube i uniwersalne ze stali konstrukcyjnej węglowej zwykłej jakości i niskostopowej.
PN-H-92203	Blachy stalowe uniwersalne. Wymiary.
PN-H-93000	Stal węglowa i niskostopowa. Walcówka, pręty i kształtowniki walcowane na gorąco.
PN-H-93001	Walcówka i pręty walcowane na gorąco ze stali węglowej wyższej jakości i stopowej konstrukcyjnej.
PN-M-04251	Struktura geometryczna powierzchni. Chropowatość.
PN-M-69355	Topniki do spawania i napawania łukiem krytym.
PN-M-69356	Topniki do spawania żuźlowego.
PN-M-69420	Spawalnictwo. Druty lite do spawania i napawania stali.
PN-M-69432	Spawalnictwo. Elektrody stalowe otulone do spawania i napawania.
PN-M-69433	Spawalnictwo. Elektrody stalowe otulone do spawania stali niskowęglowych i niskostopowych o podwyższonej wytrzymałości.
PN-M-69772	Spawalnictwo. Klasyfikacja wadliwości złączy spawanych na podstawie radiogramów.
PN-M-82002	Podkładki. Wymagania i badania.
PN-M-82003	Podkładki. Dopuszczalne odchyłki wymiarów oraz kształtu i położenia
PN-M-82005	Podkładki okrągłe zgrubne.
PN-M-82006	Podkładki okrągłe dokładne.
PN-M-82054/01	Śruby, wkręty i nakrętki. Stan powierzchni.
PN-M-82054/02	
PN-K-02056	

M. 14.02.01.

Zabezpieczeń antykorozyjnych elementów konstrukcji stalowej

1. Wstęp

1.1. Przedmiot Specyfikacji Technicznej (ST)

Przedmiotem niniejszej ST są wymagania dotyczące wykonania i odbioru zabezpieczeń antykorozyjnych elementów konstrukcji stalowej ustroju niosącego wykonanych ze stan' gat. 18G2A w ramach „**Remont mostu na rzece Wiercicy w miejscowości Smyków na drodze Nr 699003 S Gminy Przyrów**”.

1.2. Zakres stosowania ST

Specyfikacja Techniczna jest stosowana jako dokument przetargowy i kontraktowy przy zlecaniu i realizacji Robót wymienionych w punkcie 1.1.

1.3. Zakres Robót objętych ST

Ustalenia zawarte w niniejszej ST dotyczą zasad prowadzenia Robót związanych z wykonaniem zabezpieczeń antykorozyjnych elementów ustroju niosącego z dźwigarów blachownicowych wraz z żebrami usztywniającymi i stężeniami poprzecznymi.

1.4. Określenia podstawowe

Określenia podane w niniejszej ST są zgodne z obowiązującymi odpowiednimi normami oraz określeniami podanymi w ST D-M-00.00.00 "Wymagania ogólne" pkt. 1.4

1.5. Ogólne wymagania dotyczące Robót

Ogólne wymagania dotyczące Robót podano w ST D-M-00.00.00 "Wymagania ogólne" pkt. 1.5.

Wykonawca Robót jest odpowiedzialny za jakość ich wykonania oraz za zgodność z Dokumentacją Projektową, ST i

Wykonawca zabezpieczeń antykorozyjnych przedstawi do zatwierdzenia Inżynierowi w ramach Programu Zapewnienia Jakości wiążącą deklarację:

- składu kierownictwa robót z udokumentowaniem kwalifikacji
- wyposażenia w sprzęt robót podstawowych
- sposobów zabezpieczenia sprzętowego i organizacyjnego bezpieczeństwa prac i ochrony otoczenia
- organizację, zabezpieczenia kadrowe i sprzętowe kontroli wewnętrznej
- technologię i organizację usuwania odpadów
- organizację dostaw materiałów i metodykę kontroli ich jakości
- podstawowe dane o technologii nanoszenia powłok z uwzględnieniem czynników klimatycznych i umiejscowienia czasowego w ogólnym harmonogramie wznoszenia obiektu.
- określenia sposobu umożliwienia Inspektorowi Nadzoru dostępu do frontu prac w celu dokonania odbiorów cząstkowych we wszystkich fazach technologicznych i odbioru końcowego.

2. Materiały

Ogólne wymagania dotyczące materiałów, ich pozyskiwania i składowania podano w ST D-M-00.00.00. "Wymagania ogólne" pkt 2.

2.1. Rodzaje materiałów i wymagania

Wszystkie materiały muszą posiadać świadectwo kontroli jakości dla każdej partii i wchodzić w skład systemów powłokowych posiadających Aprobatę Techniczną IBDiM. Zastosowane materiały muszą spełnić następujące wymagania:

- system antykorozyjny o przewidzianych grubościach powłok ma zapewnić trwałość zabezpieczenia na co najmniej 25 lat,
- system ma zapewnić ochronę barierową konstrukcji oraz ochronę protektorową (system z cynkiem działającym protektorowo)
- zastosowane farby powinny mieć wysoką zawartość części stałych ze względów ekologicznych i aplikacyjnych,

- farba międzywarstwowa jest farbą epoksydową z wypełniaczem płatkowym o nieokreślonym czasie do przemalowania, schnąca w 20 °C nie więcej niż 72h aby można ją było transportować
- farba nawierzchniowa jest farbą poliuretanową bez wypełniacza płatkowego, dającą krycie powierzchni w jednej powłoce o założonej grubości i kolorze,
- farba do zabezpieczenia powierzchni stykających się z betonem jest gruntem epoksydowym do ochrony czasowej.

Materiały powinny odpowiadać wymaganiom w poszczególnych normach przedmiotowych. Inżynier może nakazać wykonanie badań jakości materiału do zabezpieczeń antykorozyjnych. Badanie należy przeprowadzić wg normy przedmiotowej (lub Aprobaty Technicznej), w oparciu o którą materiał został dopuszczony do stosowania w mostownictwie. Badanie farb należy przeprowadzić tuż przed ich użyciem.

2.1.3. Składowanie materiałów

Wyroby lakierowe należy przechowywać w magazynach zamkniętych, stanowiących wydzielone budynki lub wydzielone pomieszczenia, odpowiadające przepisom dotyczącym magazynów materiałów łatwo palnych zgodne z normą PN-C-81400. Temperatura wewnątrz pomieszczeń magazynowych powinna wynosić +5 + +25°C. Ponadto materiały powinny być przechowywane wg określonych przez Producenta okresach podanych w gwarancji i warunkach przechowywania

3. Sprzęt

Ogólne wymagania dotyczące sprzętu podano w ST D-M-00.00.00 "Wymagania ogólne" pkt 3.

Jakiegolwiek sprzęt, maszyny lub narzędzia nie gwarantujące zachowania wymagań jakościowych Robót i bezpieczeństwa zostaną przez Inżyniera zdyskwalifikowane i niedopuszczone do Robót.

3.1. Sprzęt do czyszczenia konstrukcji

Sprzęt do czyszczenia powierzchni metodą hydropiaskowania i mycia pod ciśnieniem.

Odpalenie konstrukcji strumieniem odolowanego i suchego powietrza lub odkurzaczy przemysłowych.

3.2. Sprzęt do przygotowania materiałów antykorozyjnych

mieszadło elektryczne.

5.1.3. Nanoszenie powłok malarskich

- na wszystkich odkrytych elementach stalowych (z wyjątkiem górnych powierzchni pasów dźwigarów głównych współpracujących z betonem) oraz miejsc podparć i styków montażowych na szerokości min 100 mm- nanoszenie powłoki międzywarstwowej epoksydowej z wypełniaczem płatkowym o grubość powłoki 120um, na krawędziach należy wykonać wyprowadki przed nałożeniem powłoki zasadniczej.
- na górnych powierzchniach pasów górnych dźwigarów głównych stykających się z płytą żelbetową oraz pasów dolnych w miejscach podparć - nanoszenie powłoki gruntującej epoksydowej do czasowej ochrony o grubości
- należy pozostawić wolne od zabezpieczeń łączniki zespalaające konstrukcję z betonem.

5.1.3.1. Warunki wykonywania prac malarskich

Nie wolno prowadzić robót malarskich w czasie deszczu, mgły i w czasie występowania rosy - temperatura powietrza powinna być wyższa o 3°C od temperatury punktu rosy dla danego ciśnienia i wilgotności. Nie wolno nanosić powłok malarskich na nasłonecznione elementy konstrukcji i nagranych powyżej +40°C, oraz przy silnym wietrze (4°Beauforta). Należy przestrzegać wymagań dla poszczególnych farb zawartych w ich Karcie Technicznej produktu. Należy przestrzegać warunku, by świeża powłoka malarska nie była narażona w czasie schnięcia na działanie kurzu i deszczu. Na poszczególne warstwy międzywarstwy i malowania nawierzchniowego należy używać materiałów o różnych kolorach. Należy przestrzegać czasu schnięcia poszczególnych powłok

5.1.3.2. Przygotowanie materiałów malarskich oraz sprzętu

Przed użyciem materiałów malarskich należy sprawdzić ich atesty i świadectwa kontroli jakości dla każdej szarży. Inżynier może zalecić wykonanie badań kontrolnych, wybranych lub pełnych, przewidzianych w zestawie wymagań dla danego materiału i wg metod przewidzianych w odpowiednich normach. Z materiałów malarskich należy usunąć błonkę powstałą na powierzchni farby, następnie dokładnie wymieszać by rozproszyc osad. Jeśli osadu nie da się rozproszyc, materiał należy zdyskwalifikować. Pędzle muszą być czyste, umyte w rozpuszczalniku (rozcieńczalniku), wyżęte w lnianej szmacie i wysuszone. Pistolety natryskowe muszą być czyste, z drożnymi dyszami. Pistolety i pędzle należy czyścić bezpośrednio po pracy. Opakowania z farbami muszą mieć opis w języku polskim.

5.1.4. Użytkowanie powłok malarskich

Konstrukcjom zagruntowanym należy w czasie ich składowania zapewnić odpowiednie warunki, chroniąc od opadów atmosferycznych, kurzu i brudu. Powłoki antykorozyjne winny być chronione w czasie transportu elementów przez odpowiednie przekładki z gumy lub filcu, a elementy muszą być odpowiednio mocowane. Elementy konstrukcyjne powinny być zaopatrzone w uchwyty ułatwiające załadunek i rozładunek. Nie dopuszcza się składowania elementów konstrukcji bezpośrednio na ziemi, winny być składowane na podkładkach z drewna, stali lub betonu z przekładkami miękkimi, co najmniej 300mm nad poziomem terenu.

Elementy zabezpieczone już powłokami malarskimi można transportować po czasie wyschnięcia określonym przez Producenta.

Nanoszenie betonu płyty pomostu na elementy stalowe może mieć miejsce dopiero po okresie pełnego wysezonowania powłok

5.2. Zakres wykonywanych robót na budowie

5.2.1. Wykonanie napraw i uzupełnień

Wytwórca konstrukcji stalowej obowiązany jest do wykonania ewentualnych napraw uszkodzonej powłoki po rozładunku konstrukcji na placu budowy. W identyczny sposób napraw uszkodzeń powłoki, powstałych podczas montażu konstrukcji, dokonuje Wykonawca montażu, dopilnowując by te naprawy były robione natychmiast po ustaleniu przyczyny powstania uszkodzeń.

Wszystkie prace malarskie (także naprawy) muszą być wykonywane w odpowiednich warunkach meteorologicznych wymaganych dla danych powłok, a jednocześnie w temperaturze wyższej o 3°C od temperatury punktu rosy dla danego ciśnienia i wilgotności, nie mogą występować także żadne opady atmosferyczne ani mgła oraz duże wiatry.

5.2.2 Wykonanie zabezpieczenia antykorozyjnego styków montażowych

W czasie spawania konstrukcji na montażu należy zwrócić uwagę na osłonięcie przyległych do styków obszarów zabezpieczonych międzywarstwą w Wytwórnicy, przed dewastacją powłoki, odpryskami spawalniczymi i uszkodzeniami mechanicznymi. Konstrukcja w obrębie styków po wykonaniu badań spoin i odbiorze, podlega całemu cyklowi czyszczenia i zabezpieczenia antykorozyjnego, zgodnie z przyjętą technologią jak dla pozostałej części. Proces czyszczenia strumieniowo ściernego, cynkowania natryskowego i uszczelnienia należy wykonać zgodnie z warunkami ST M. 14.02.02. Grubości warstw metalizacji 150 um, uszczelnienia 30 um /do wypełnienia profilu chropowatości metalizacji/. Warunkiem zachowania ciągłości powłoki cynkowej jest sfazowanie obróbką ścierną granicy połączeń obszarów oraz łagodne przejście na zakład powłoki cynkowej ze styków montażowych na zabezpieczenie cynkowe wykonane w Wytwórnicy.

Następnie po odpyleniu powierzchni należy wykonać nalewanie międzywarstwą grubości 120um wg pkt.5.1.2 i 5.1.3. Po okresie utwardzenia powłoki, wykonaniu badań i odbiorze można przystąpić do aplikacji warstwy nawierzchniowej w jednym cyklu z powierzchnią całej konstrukcji.

5.2.3. Ukończenie zabezpieczenia antykorozyjnego

Powłokę nawierzchniową wykonuje się po ukończeniu izolacji, odwodnień pomostu i przykryć przerw dylatacyjnych. Przed wykonaniem powłoki nawierzchniowej Inżynier winien się upewnić, czy miejscowe władze architektoniczne nie wnoszą zastrzeżeń do proponowanej kolorystyki. Przed malowaniem Inżynier dokonuje odbioru powłok dotychczas wykonanych i nakazuje w miarę potrzeb ich naprawienie wg zasad podanych powyżej.

Przed naniesieniem powłoki nawierzchniowej konstrukcję należy umyć i w zależności od czasu, który upłynął od wykonania warstwy epoksydowej zastosować: hydropiaskowanie uszorstniające lub warstwę szczepną tzw. "tie coat" właściwą dla systemu.

5.2.3.1. Umycie konstrukcji na placu budowy

Powłoki należy umyć wodą (najlepiej ciepłą) wodociągową pod ciśnieniem min 20 MPa. Miejsca wyjątkowo silnie zabrudzone można myć wodą z detergentem biodegradowalnym i następnie czystą wodą pod ciśnieniem. Inżynier musi zatwierdzić stosowany detergent. Nie dopuszcza się pozostałości zacieków mleczka cementowego..

W przypadku gdy powłokę nawierzchniową wykonuje się po kilku miesiącach od wymalowań międzywarstwy epoksydowej lub po okresie przerwy zimowej należy powierzchnię uszorstnić hydropiaskowaniem lub zastosować warstwę szczepną zgodną z przyjętym systemem malarskim. Zastosowanie zabiegów uszorstniających lub warstw technologicznych należy przewidzieć na etapie opracowania harmonogramu i technologii robót.

5.2.3.2. Naniesienie powłoki nawierzchniowej na placu budowy

Po umyciu konstrukcji i naprawie uszkodzeń należy na krawędziach wykonać wyprawki z farby nawierzchniowej, a następnie nanieść powłokę nawierzchniową poliuretanową o wyspecyfikowanej w projekcie grubości - grubość suchej

powłoki wynosi 60 µm.

Powłokę należy nanosić zgodnie z wymaganiami podanymi w karcie technicznej wyrobu.

Po wykonaniu malowania dokonywany jest odbiór końcowy powłoki malarskiej. Na budowie malowanie należy zakończyć minimum na godzinę (w temp. 20°C) przed zachodem słońca. Umożliwi to wyschnięcie powłoki przed osadzeniem się wieczornej rosy.

5.3. Warunki dotyczące bezpieczeństwa i higieny pracy

Prace związane z wykonaniem zabezpieczenia antykorozyjnego stwarzają duże zagrożenie dla zdrowia pracowników, należy więc przestrzegać poniższych zaleceń odnośnie wykonywania prac:

- czyszczenie strumieniowo-ściernie winno się odbywać w zamkniętych pomieszczeniach obsługiwanych z zewnątrz. Gdy odbywa się ono z udziałem pracownika, to należy go zaopatrzyć w pyłoszczelny skafander z doprowadzeniem i odprowadzeniem powietrza. Przy śrutowaniu pracownik winien mieć kask dźwiękochłonny, a przy czyszczeniu szczotkami okulary ochronne,
- przy pracach związanych z transportem, przechowywaniem i nakładaniem materiałów malarskich należy przestrzegać zasad higieny osobistej, a w szczególności nie przechowywać żywności i ubrania w pomieszczeniach roboczych i w pobliżu stanowisk pracy, nie spożywać posiłków w miejscach pracy, ręce myć w przypadku zabrudzenia materiałem antykorozyjnym tamponem zwilżonym w rozcieńczalniku, a po jego odparowaniu wodą z mydłem, skórę rąk i twarzy posmarować przed pracą odpowiednim kremem ochronnym. Nie należy dopuścić, by do środowiska dostawały się pyły metaliczne.

Za przestrzeganie aktualnie obowiązujących państwowych i lokalnych przepisów BHP i ochronę środowiska odpowiada Wytwórca konstrukcji stalowej oraz Wykonawca obiektu. Inżynier nie może nakazać wykonania czynności, których wykonanie naruszyłoby postanowienia tych przepisów. Podczas nakładania materiałów należy ściśle przestrzegać przepisów i wskazówek umieszczonych na opakowaniach. Podczas nakładania w zamkniętych, wąskich pomieszczeniach w Wytwórni należy zapewnić dodatkową wentylację. W bezpośredniej bliskości materiału antykorozyjnego nie wolno używać otwartego ognia ani spawać. Materiały antykorozyjne są środkami powodującymi skażenie i nie powinny dostać się do kanalizacji, gruntu ani cieków wodnych.

5.4. Powierzchnie referencyjne

Powierzchnie referencyjne służą do:

- ustalenia akceptowanego standardu robót
sprawdzenia czy dane podane przez producentów są zgodne z kartą wyrobu i technologiami
- określenia zachowania systemów lakierowanych w wymaganym czasie.

Dostawca materiałów, po zaakrobowaniu ich przez Inżyniera, powinien zapewnić obecność swojego inspektora w czasie wykonywania powierzchni referencyjnych zgodnie z wymaganiami normy PN-EN ISO 12944-7 oraz „Zaleceniami do wykonywania i odbioru antykorozyjnych zabezpieczeń konstrukcji stalowych drogowych obiektów mostowych” wydanych w grudniu 1998 przez GDDP. Miejsca powierzchni referencyjnych wyznacza Inżynier. Powierzchnie referencyjne wykonuje Wykonawca, sprzętem zatwierdzonym do stosowania na danym obiekcie.

6. Kontrola jakości Robót

Ogólne zasady kontroli jakości Robót podano w ST D-M-0.00.00 "Wymagania ogólne" pkt 6

6.1 Dokumentacja robót

Wykonawca jest zobowiązany do prowadzenia dziennika robót antykorozyjnych, w którym odnotowuje codziennie w okresie nanoszenia powłok:

- datę i godzinę czynności,
- lokalizację obszaru wykonywania prac antykorozyjnych i rodzaj materiału nanoszonej warstwy,
- temperaturę i wilgotność powietrza w momencie rozpoczynania robót malarskich z odniesieniem do punktu rosy,
- wyniki oceny stopnia czystości podłoża wg PN-ISO 8501-1
- wyniki oceny profilu chropowatości wg PN-ISO 8503-2,
- wyniki oceny zapylenia wg PN-ISO 8502-3
- wyniki oceny zatłuszczeń wg PN-70/H-97052
- temperaturę i wilgotność powietrza w trakcie utwardzania się powłok
- grubość powłok wg PN-ISO 2808
- przyczepność powłok wg PN-ISO 4624
- czas pomiędzy nanoszeniem kolejnych powłok
- czas sezonowania powłok pized transportem

- podpis pracownika Wykonawcy wykonującego w/w pomiary.

6.2. Sprawdzenie jakości materiałów malarskich

Ocena materiałów malarskich winna być oparta na atestach Producenta. Producent jest zobowiązany przedstawić Odbiorcy orzeczenie kontroli o jakości wyrobu, a na życzenie Odbiorcy zaświadczenie o wynikach ostatnio przeprowadzonych badań pełnych danego materiału. Materiały nie spełniające wymogów Aprobata Technicznych należy wyeliminować.

6.3. Sprawdzenie przygotowania powierzchni stykających się z betonem do malowania farbą gruntującą

Sprawdzenie przygotowania powierzchni należy przeprowadzić wizualnie nieuzbrojonym okiem przy świetle dziennym lub sztucznym rozproszonym. Ocenia się:

- wykonanie prac hawerskich aby ewentualne wady powierzchni odpowiadały wymaganiom Pl wg ISO 8501-3 odtłuszczeniu powierzchni stwierdzające brak zathiszczeń wg PN-H-97052
- oczyszczenie do stopnia czystości Sa 2,5 wg PN-EN ISO 8501-1
- uzyskanie profilu chropowatości powierzchni „fine” dla gruntu epoksydowego
- odpylenie do stopnia nie wyższego niż 3 wg PN-EN ISO 8502-3,
- oklejenie powierzchni w miejscach przewidzianych połączeń spawanych w czasie montażu konstrukcji do szerokości min 100 mm od krawędzi.

Ocenę przeprowadza się przed malowaniem.

6.4 Kontrola nakładania powłok malarskich

Kontrola *mnktydamą* powłok malarskich winna przebiegać pod kątem poprawności użytego sprzętu i techniki nakładania materiału malarskiego oraz przestrzegania zaleceń dotyczących warunków pogodowych i zabezpieczenia świeżo wykonanych powłok oraz przestrzegania czasu i warunków schnięcia i aklimatyzacji powłok.

Inżynier może zalecić pomiar w czasie malowania grubości mokrych powłok poszczególnych warstw wg PN-C-81545.

Sprawdzeniu podlega liczba wykonanych powłok malarskich.

Kontrola wynika z zaleceń normy PN-H-97053 i obejmuje:

- sprawdzenie stopnia wyschnięcia (jeśli wymagane, to utwardzenia) powłoki poprzedniej
- sprawdzenie czystości poprzedniej powłoki (zathuszczenie, zapylenie)
- zgodność odstępu czasu malowania od nałożenia poprzednich powłok
- zgodność temperatury i wilgotności z wymaganiami
- wygląd wymalowań (wtrącenia mechaniczne, kratery, zacieki, niedomalowania)
- grubość powłoki na mokro
- sprawdzenie zgodności parametrów natrysku z Instrukcją Stosowania farby

6.5 Sprawdzenie prawidłowości naniesienia międzywarstwy epoksydowej z wypełniaczem piątkowym

Nie powinny występować wady niedopuszczalne powłok jak zacieki, skórka pomarańczowa, spęcherzenia, zmarszczenia, spękania.

Wyniki pomiarów grubości powinny spełniać wymóg, aby 90% wyników pomiarów wykazywało wartość nie niższą od wartości wyspecyfikowanej, a najwyżej 10% pomiarów może mieć wartość co najmniej 0,9 wartości wyspecyfikowanej (120 j³m).

Przyczepność powłoki zmierzona zgodnie z normą PN-ISO 4624 powinna być nie niższa niż 5MPa.

Badania przeprowadza się na suchych i po aklimatyzacji (wysezonowanych) powłokach.

Liczba miejsc pomiarowych ma być zgodna z „Zalecenia do wykonywania i odbioru antykorozyjnych zabezpieczeń konstrukcji stalowych drogowych obiektów mostowych” Załącznik do Zarządzenia Nr 12 Generalnego Dyrektora Dróg Publicznych z dnia 8 grudnia 1998 roku.

6.6 Sprawdzenie prawidłowości naniesienia powłoki z farby nawierzchniowej poliuretanowej

Nie powinny występować wady niedopuszczalne powłok jak grube zacieki, skórka pomarańczowa, spęcherzenia, zmarszczenia, spękania.

Wyniki pomiarów grubości powinny spełniać wymóg, aby 90% wyników pomiarów wykazywało wartość nie niższą od wartości wyspecyfikowanej, a najwyżej 10% pomiarów może mieć wartość co najmniej 0,9 wartości wyspecyfikowanej (60um).

Przyczepność powłoki zmierzona zgodnie z normą PN-ISO 4624 powinna być nie niższa niż 5MPa.

Badania przeprowadza się na suchych i po aklimatyzacji (wysezonowanych) powłokach.

Liczba miejsc pomiarowych ma być zgodna z „Zalecenia do wykonywania i odbioru antykorozyjnych zabezpieczeń

konstrukcji stalowych drogowych obiektów mostowych" Załącznik do Zarządzenia Nr 12 Generalnego Dyrektora Dróg Publicznych z dnia 8 grudnia 1998 roku

6.7 Sprawdzenie prawidłowości naniesienia powłoki pod beton

Nie powinny występować wady niedopuszczalne powłok jak grube zacieki, skórka pomarańczowa, spęcherzenia, zmarszczenia, spękania.

Wyniki pomiarów grubości powinny spełniać wymóg, aby 90% wyników pomiarów wykazywało wartość nie niższą od wartości wyspecyfikowanej, a najwyżej 10% pomiarów może mieć wartość co najmniej 0,9 wartości wyspecyfikowanej (40µm).

Przyczepność powłoki zmierzona zgodnie z normą PN-ISO 4624 powinna być nie niższa niż 5MPa

Badania przeprowadza się na suchych i po aklimatyzacji (wysezonowanych) powłokach.

Liczba miejsc pomiarowych ma być zgodna z „Zalecenia do wykonywania i odbioru antykorozyjnych zabezpieczeń konstrukcji stalowych drogowych obiektów mostowych" Załącznik do Zarządzenia Nr 12 Generalnego Dyrektora Dróg Publicznych z dnia 8 grudnia 1998 roku

7. Obmiar Robót

Ogólne zasady obmiaru Robót podano w ST D-M-00.00.00 "Wymagania ogólne" pkt. 7.

7.1. Jednostka obmiarowa

Jednostką obmiarową jest $1 m^2$ (metr kwadratowy) 2-warstwowej powłoki antykorozyjnej.

8. Odbiór Robót

Ogólne zasady odbioru Robót podano w ST D-M-00.00.00 "Wymagania ogólne" pkt. 8.

Roboty objęte niniejszą ST podlegają częściowo odbiorowi Robót zanikających i ulegających zakryciu, który jest dokonywany na podstawie wyników pomiarów, badań i oceny wizualnej. Wykonawca zobowiązany jest do przedstawienia przy odbiorze Robót zgodnej z oferowaną gwarancji producenta farb.

9. Podstawa płatności

Ogólne ustalenia dotyczące podstawy płatności podano w ST D-M-00.00.00. „Wymagania ogólne" pkt. 9.

9.1. Cena jednostkowa

Cena jednostkowa wykonania Robót obejmuje:

- zakup i dostarczenie wszystkich czynników produkcji, czyszczenie konstrukcji uprzednio metalizowanej, wykonanie powłok przewidzianych w Dokumentacji Projektowej i Specyfikacji,
- wykonanie niezbędnych rusztowań i pomostów wiszących i stojących i ich przekładanie,
- wykonanie prac zabezpieczających rusztowań,
- przeprowadzenie badań przewidzianych w Specyfikacji,
- dostosowanie się do warunków pogodowych **oraz** do wymaganych przerw między poszczególnymi operacjami (warstwami),
- jeżeli zabezpieczenie powłokami odbywa się przed montażem, to na budowie po wykonaniu montażu należy wykonać dodatkowe zabezpieczenie antykorozyjne potrzebnych elementów, np. złączy,
- zabezpieczenie otoczenia przed szkodliwym oddziaływaniem robót na środowisko i przechodniów,
- zabezpieczenie wykonanych powłok w trakcie ich schnięcia przed skutkami opadów atmosferycznych oraz zanieczyszczeń,
- deinstalacja rusztowań i usunięcie ich poza pas drogowy,
- zapewnienie odpowiednich warunków przechowywania materiałów malarskich i składowania dostarczonych z Wytwórni elementów konstrukcji,

- zabezpieczenie odpowiednich warunków bezpieczeństwa i higieny pracy, wykonanie próbnych powłok malarskich, uporządkowanie miejsca Robót.

PN-ISO 8501-1. Stopnie skorodowania i stopnie przygotowania niezabezpieczonych podłoży stalowych oraz podłoży stalowych po całkowitym usunięciu wcześniej nałożonych powłok.

PN-ISO 8501-1/Ad. 1. Stopnie skorodowania i stopnie przygotowania niezabezpieczonych podłoży stalowych oraz

	podłoży stalowych po całkowitym usunięciu wcześniej nałożonych powłok (Dodatek Ad. 1). (<i>Wzorce fotograficzne zmiany wyglądu powierzchni stali oczyszczonej metodami strumieniowymi z zastosowaniem różnych ścierniw</i>).
EN ISO 8503-1	(wersja polska) Wyszczególnienie i definicje wzorców ISO profilu powierzchni do oceny powierzchni po obróbce strumieniowo-ścierniej.
EN ISO 8503-2	(wersja polska) Metoda stopniowania profilu powierzchni stalowych po obróbce strumieniowo-ścierniej. Sposób postępowania z użyciem wzorca.
PN-EN 24624	Farby i lakiery. Próba odrywania do oceny przyczepności.
PN-EN ISO 2409	Farby i lakiery. Metoda siatki nacięć
PN-EN 29117	Farby i lakiery. Oznaczanie stanu całkowitego wyschnięcia i czasu całkowitego wyschnięcia
PN-EN ISO	Farby i lakiery. Oznaczanie grubości powłok
PN-EN ISO 8502-3	Ocena pozostałości kurzu na powierzchniach stalowych przygotowanych do malowania (metoda z taśmą samoprzylepną).
PN-EN ISO 8502-4	Wytyczne dotyczące oceny prawdopodobieństwa kondensacji pary wodnej przed nakładaniem farby.
PN-7H-97052	Ocena stanu zatłuszczenia powierzchni
PN-C-04539	Rozpuszczalniki i rozcieńczalniki. Metody badań.
PN-C-81400	Wyroby lakierowe. Pakowanie, przechowywanie i transport.
ASTM D 4752-95	Standard Test Method for measuring MEK resistance of ethyl silicate (inorganic) zinc-rich primers by solvent rub
ISO 8502-9	Field method for the conductometric determination of water soluble salts. (Terenowa metoda konduktometrycznego oznaczania soli rozpuszczalnych w wodzie).*
PN-EN ISO 8502-6	Ekstrakcja rozpuszczalnych zanieczyszczeń do analizy. Metoda Bresle'a.
10.2.	

Inne dokumenty

„Zalecenia do wykonywania i odbioru antykorozyjnych zabezpieczeń konstrukcji stalowych drogowych obiektów mostowych” Załącznik do Zarządzenia Nr 12 Generalnego Dyrektora Dróg Publicznych z dnia 8 grudnia 1998 roku Katalog Nakładów Rzeczowych nr 7-12 "Roboty malarskie antykorozyjne i chemoodpome". Katalog opracowany przez Sekcję Korozji przy Zarządzie Głównym SiTPChem, Gdańsk 1998 Ustawa z dnia 15 listopada 1984 r. - Prawo przewozowe (Dz. U. Nr 53 póź. 272 z 1984 r.)

Regulamin przedsiębiorstwa Polskie Koleje Państwowe o ładowaniu i zabezpieczeniu przesyłek towarowych (Dz. TiZK nr 9 póź. 68 z 1985 r.)

Przepisy o ładowaniu wagonów towarowych. Załącznik n do umowy o wzajemnym użytkowaniu wagonów towarowych w komunikacji międzynarodowej (RTV) (Dz. TiZK nr 15 póź. 119 z 1981 r.) wraz z późniejszymi zmianami Zarządzenie Ministra Komunikacji z dnia 7 marca 1963 r. w sprawie ładowania samochodów ciężarowych i przyczep (Monitor Polski nr 24 póź. 123 z 1963 r. i nr 35 póź. 250 z 1968 r.) Ustawa z dnia 1 marca 1983 r. "Prawo o ruchu drogowym" (Dz.U. Nr 6 póź. 35

Załącznik A i B do umowy europejskiej z dnia 30 września 1957 r. dotyczącej międzynarodowego przewozu drogowego towarów niebezpiecznych (ADR) (Dz.U. Nr 35 póź. 189 z 1975 r.) wraz z późniejszymi zmianami Regulamin dla międzynarodowego przewozu kolejami towarów niebezpiecznych (RID) stanowiący załącznik B do konwencji o międzynarodowym przewozie kolejami (COTIE) (Dz. TiZK nr 7 póź. 44 z 1985 r.) wraz z późniejszymi zmianami Rozporządzenie Ministrów: Komunikacji i Spraw Wewnętrznych z dnia 2 grudnia 1983 r. w sprawie warunków i kontroli przewozu drogowego materiałów niebezpiecznych (Dz.U. Nr 67 póź. 301 z 1983 r.) wraz z późniejszymi zmianami.

D-05.03.14 NAWIERZCHNIA CHODNIKA POLIURETANOWOEPOKSYDOWA

1. WSTĘP

1.1. Przedmiot STWIORB

Przedmiotem niniejszej specyfikacji technicznej wykonania i odbioru robót budowlanych (STWIORB) są wymagania dotyczące wykonania i odbioru robót związanych z wykonaniem poliuretanowo-epoksydowej nawierzchni chodnika dla zadania „Remont mostu na rzece Wiercicy w miejscowości Smyków na drodze Nr 699003 S Gminy Przyrów”.

1.2. Zakres stosowania STWIORB

Specyfikacja techniczna jest stosowana jako dokument przetargowy i kontraktowy przy zleceniu i realizacji Robót wymienionych w punkcie 1.1.

1.3. Zakres robót objętych STWIORB

Ustalenia zawarte w niniejszej specyfikacji technicznej dotyczą prowadzenia robót przy wykonaniu elastycznej warstwy nawierzchniowej grubości min. gr. 6 mm (spełniającej równie funkcji przeciwwilgociowej warstwy izolacyjnej) na górnych powierzchniach chodników oraz górnych powierzchniach belek gzymsowych, z materiału zatwierdzonego przez Inżyniera posiadającego świadectwo IBDiM-u.

Ustalenia obejmują pokrycie w/w elementów warstw preparatu odpowiedniej grubości w tym:

- przygotowanie podłoża
- wykonanie gruntowania powierzchni z wypełnieniem styków i dylatacji roboczych
- przyklejenie pasków z maty (wykonanej z włókna szklanego), wzmacniających poprzeczne dylatacje robocze
- wykonanie nawierzchnio-izolacji

1.4. Okrelenia podstawowe

Nawierzchnio-izolacja - chemoutwardzalna, epoksydowo-poliuretanowa powłoka min. gr. 6 mm, spełniająca rolę, wodoszczelnej, antypoślizgowej i trwałej nawierzchni i jednocześnie izolacji przeciwwilgociowej.

Podłoże pod warstw nawierzchniowo-izolacyjną - powierzchnia betonowa przygotowana do ułożenia izolacji spełniającej jednocześnie rolę warstwy nawierzchniowej.

Pozostałe określenia podstawowe s zgodne z odpowiednimi polskimi normami i definicjami podanymi w DM-00.00.00 „Wymagania ogólne” punkt 1.4.

1.5. Ogólne wymagania dotyczące robót

Roboty nawierzchniowo-izolacyjne powinny by wykonane zgodnie ze specyfikacją techniczną, normami oraz zaleceniami producenta materiału na warstw nawierzchnio-izolacji

Wykonawca robót jest odpowiedzialny za jako stosowanych materiałów zgodnych ze SST oraz zaleceniami Inżyniera. Ogólne wymagania dotyczące robót podano w D-M-00.00.00 "Wymagania ogólne".

2. MATERIAŁY

2.1. Wymagania ogólne

Wykonana powłoka powinna tworzy wodoodporna i wodoszczelna, antypoślizgową i trwałą nawierzchnię, pełniąc jednocześnie rolę izolacji chroniącej elementy betonowe przed korozji, przed wnikaniem w nie wody oraz soli oblodzeniowych.

Do wykonania robót objętych niniejszą specyfikacją techniczną przewiduje się zastosowanie chemoutwardzalnej nawierzchnio-izolacji i epoksydowo-poliuretanowej min. gr. 6 mm, w skład której wchodzi następujące warstwy:

- grunt z żywicy epoksydowej
- warstwa pośrednia elastyczna, epoksydowo-poliuretanowa
- warstwa zamykająca elastyczna, z żywicy poliuretanowej

Zastosowany system powinien:

- posiadać wysoką odporność na uderzenia i ścieranie
- być odpornym na czynniki chemiczne
- charakteryzować się ciągliwością i elastycznością
- posiadać bardzo dobrą przyczepności do podłoża, wynoszą $R_r > 1,50$ MPa, $R_{pmin} > 1,2$ MPa

Do wzmocnienia poprzecznych dylatacji roboczych (między kolejnymi sekcjami chodników), przewiduje się zastosowanie, pasków z włókna szklanego. Wymaga się, aby zastosowany zestaw nawierzchniowo-izolacyjny, posiadał minimum 5-cio letnią gwarancję trwałości, wydawaną przez producenta. Stosowany system powinien posiadać aprobatę Techniczną IBDiM. Wykonawca jest obowiązany do dokumentowania odpowiedniej Jakości wszystkich partii dostaw materiałów.

2.2. Grunt

- żywica epoksydowa służąca do gruntowania powinna charakteryzować się:
- niską lepkością
- bardzo dobrą penetracją podłoża
- wysoką wytrzymałością i twardością
- dużą wytrzymałości na _ciskanie (> 50 MPa) i rozciąganie (> 50 MPa)

2.3. Warstwa pośrednia

Warstwa pośrednia, z dwuskładnikowego spoiwa na bazie żywic epoksydowych i poliuretanowych, po wymieszaniu z piaskiem kwarcowym o odpowiednim uziarnieniu, powinna tworzyć elastyczną powłokę będącą jednocześnie izolacją przeciwwilgociową oraz nawierzchnią. Wymagane właściwości:

- duża elastyczność (w temperaturze do 20°C, wykonana powłoka powinna przenosić rysy do 0,3mm).
- całkowita wodoszczelność
- wysoka odporność chemiczna na działanie środków myjących, benzyny, oleju napędowego i soli odciekających
- bardzo wysoka odpornością mechaniczną na uderzenia, ścieranie itp.

2.3. Warstwa zamykająca

Warstwą zamykającą, wg zasad niniejszej specyfikacji technicznej, powinien być dwuskładnikowy, elastyczny materiał powłokowy na bazie żywic poliuretanowych.

Wymagane właściwości:

- duża elastyczność, kompatybilna z elastycznością warstwy pośredniej
- odporność na ultrafiolet (wysoka stabilność barwy)
- odporność na ścieranie
- wytrzymałość na rozciąganie ok. 8,0 MPa
- wydłużenie przy zerwaniu ok. 9 %

3. SPRZĘT

Zgodny z instrukcją producenta materiałów, w tym m.in.:

- piaskarka
- odkurzacz przemysłowy
- listwy wyrównawcze (gumowe), szpachle, pace grzebieniowe i gładkie, kielnie lub gładziki talerzowe
- wałki i pędzle
- szlifierka lub ręczna frezarka
- wolnoobrotowa mieszarka mechaniczna (ok. 300-400 obr./min.) Sprzęt powinien być zatwierdzony przez Inżyniera

4. TRANSPORT

Załadunek, transport, rozładunek i składowanie materiałów powinien odbywać się tak, aby zachować ich dobry stan techniczny. Materiały mogą być przewożone wyłącznie w opakowaniach fabrycznych, na których umieszczone będą etykiety zawierające co najmniej następujące dane:

- Nazwę i adres producenta
- Nazwę wyrobu
- Datę produkcji i okres przydatności do stosowania
- Masę netto

5. WYKONANIE ROBÓT

5.1. Ogólne warunki wykonania robót

Ogólne warunki wykonania robót podano w D-M-00.00.00 "Wymagania Ogólne"

Zaleca się, aby do wykonania nawierzchnio-izolacji, przystąpić po 28 dniach od zaskoczenia betonowania chodników lub belek gzymsowych skrzydeł przyczółkowych, gdy wilgotność betonu nie przekracza 4% a wytrzymałość betonu na ściskanie jest > 30 MPa. Zastosowany system powinien jednak również umożliwiać w razie potrzeby, wykonanie nawierzchnio-izolacji na betonie, którego wilgotność jest większa niż 4%. O potrzebie wykonania powłoki zabezpieczającej na betonie niedojrzałym decyduje Inżynier Kontraktu. Roboty związane m.in. z aplikacją poszczególnych materiałów, należy wykonywać ściśle wg kart technicznych i instrukcji producenta zatwierdzonego systemu.

- Temperatura podłoga powinna wynosić nie mniej niż +10°C (jednak zawsze co najmniej +3°C powyżej temperatury punktu rosy) i nie więcej niż +30°C.
- Temperatura otoczenia nie mniej niż +10°C i nie więcej niż +30°C.
- Wilgotność względna powinna być niższa niż 80 %.
- Beton powinien mieć wytrzymałość na ściskanie min 30 MPa, wytrzymałość na odrywanie $R_{sr}=1,5$ MPa i $R_{pmin}= 1,0$ MPa

W czasie wykonywania robót oraz podczas okresu twardnienia materiałów, ułożoną powłokę należy zabezpieczyć przed zalaniem wodą. Powyższe warunki na obiekcie muszą być zachowane przez cały czas nakładania i utwardzania poszczególnych warstw powłoki nawierzchnio-izolacji.

5.2. Wykonanie robót

5.2.1. PRZYGOTOWANIE PODŁOŻA BETONOWEGO

Zabezpieczone powierzchnie, muszą być starannie oczyszczone z luźnych cząstek, brudu, kurzu, oleju, tłuszczu i mleczka cementowego. Podłoże betonowe należy oczyścić strumieniowo-ciętnie (np. poprzez śrutowanie lub hydromonitoring), a bezpośrednio przed rozpoczęciem robót - odkurzyć przy pomocy odkurzacza przemysłowego lub w ostateczności przez przedmuchiwanie sprężonym powietrzem przechodzącym przez filtr przeciwolewy i przeciwwodny. Gładkość powierzchni podłoża powinna odpowiadać gładkości betonu

zatartego „na ostro”. Jeżeli powierzchnia jest zbyt gładka - „szklista”, powinna zostać uszorstniona metodą uzgodnioną z Inżynierem Kontraktu. Podłoże powinno być suche oraz powinno posiadać odpowiednie spadki, zgodne z rysunkami. Odchylenia w równości powierzchni, sprawdzane przed ułożeniem pierwszej warstwy nawierzchnio-izolacji, nie powinny przekraczać 2 mm mierzone pod 4-metrową łat_/w kierunku podłużnym - wzdłuż osi obiektu i poprzecznym. W przypadku wystąpienia ewentualnych spękań zabezpieczanych elementów betonowych, należy w miejsca spękań, bezpośrednio przed wykonaniem powłoki nawierzchniowo-izolacyjnej, wkleić paski maty z włókna szklanego. Szerokość pasków powinna wynosić 60 mm.

Ewentualne wady wykończenia podłoża betonowego należy usuwać wg specjalnie opracowanych przez Wykonawcę metod uzgodnionych z Inżynierem Kontraktu.

5.2.2. GRUNTOWANIE PODŁOŻA

Zakłada się, że zabezpieczane powierzchnie betonowe, zostaną pokryte dwoma warstwami materiału gruntującego. Minimalne zużycie środka gruntującego na obie warstwy powinno być nie mniejsze niż 0,7 kg/m²
Przygotowanie materiału

Należy dokładnie wymieszać (zachowując prawidłowe proporcje) składniki materiału, używając wolnoobrotowej mieszarki mechanicznej, aż do osiągnięcia jednorodnej konsystencji.

Minimalny czas mieszania składników powinien być zgodny z zaleceniami producenta.

Pierwszą warstwę gruntu należy nakładać poprzez jej wcieranie szczotką w zabezpieczaną powierzchnię betonową.

Uwaga!

W trakcie tej czynności przewiduje się wypełnienie żywicą (do zlicowania z górną płaszczyzną stref chodnikowych) kap chodnikowych, belek gzymsowych

- na styku prefabrykatów gzymsowych z betonem chodników (lub belek gzymsowych skrzydeł) – styki podłużne
- w miejscu, poprzecznych dylatacji roboczych, wynikających z etapowego betonowania chodników
- na styku krwawników z betonem chodników - styki podłużne

Ułożoną żywicę, na całej powierzchni należy przesywać piaskiem kwarcowym o uziarnieniu i w ilości zalecanej przez producenta. Po związaniu żywicy i usunięciu nadmiaru niezwiązanego piasku, należy przystąpić do nakładania drugiej warstwy żywicy, którą też należy przesywać odpowiednim piaskiem. Wymagany odstęp czasowy pomiędzy nakładaniem poszczególnych warstw nie powinien być dłuższy niż 24 godz.

5.2.3. WYKONANIE WARSTWY POŚREDNIEJ

Do wykonania warstwy pośredniej można przystąpić dopiero po utwardzeniu warstwy gruntowej. Dopuszczalny czas utwardzania gruntu nie powinien przekraczać 24-ech godzin (przy temperaturze około +20°C).

Przed rozpoczęciem robót przy warstwie pośredniej, wzdłuż poprzecznych dylatacji roboczych (wykonywanych między kolejnymi sekcjami chodników) oraz wzdłuż ewentualnie powstałych spękań skurczowych w chodnikach, należy przykleić (z zastosowaniem systemowej żywicy), symetrycznie względem dylatacji lub rysy, paski szer. 60 mm wykonane z maty szklanej. Zagruntowane i wzmocnione podłoże, należy dokładnie odpylić i oczyścić.

Minimalne zużycie żywicy na warstwę pośrednią (bez uwzględnienia wypełniacza w postaci piasku kwarcowego), przy założeniu grubości powłoki 5 mm, powinno być nie mniejsze niż 4,0 kg/m²

Zakłada się, że warstwa pośrednia wykonana zostanie w jednym cyklu roboczym.

Przygotowanie materiału

Należy dokładnie wymieszać składniki materiału (zachowując prawidłowe proporcje), aż do osiągnięcia jednorodnej konsystencji. Do mieszania stosować wolnoobrotową mieszarkę mechaniczną z odpowiednim mieszadłem, które nie napowietrzy mieszanki.

Minimalny czas mieszania składników powinien być zgodny z zaleceniami producenta.

Po dokładnym wymieszaniu składników płynnych, należy niezwłocznie przystąpić do stopniowego dodawania suszonego ogniowo piasku kwarcowego.

Uziarnienie dodawanego piasku oraz proporcje wagowe mieszanych materiałów, należy przyjmować ściśle wg kart technicznych i instrukcji producenta zatwierdzonego systemu.

Sposoby nanoszenia

Warstwę pośrednią należy nanosić ręcznie używając szpachli ząbkowanej. Głębokość zębów powinna zostać dostosowana do projektowanej grubości warstwy.

Po rozłożeniu materiału, w celu dodatkowego jego odpowietrzenia, należy niezwłocznie wyrównać powierzchnię wałkiem okolcowanym.

5.2.4. WARSTWA ZAMYKAJĄCA

Ze względów estetycznych oraz dla zabezpieczenia powłoki przez promieniami UV, przewiduje się wykonanie dodatkowej, zamykającej warstwy ochronnej z elastycznej żywicy poliuretanowej.

Zakładane minimalne zużycie materiału, na podłożu żywicznym wysyconym piaskiem kwarcowym o uziarnieniu #0,7/1,2 mm powinno być nie mniejsze niż 0,5 kg/m² Przygotowane materiału. Należy dokładnie wymieszać składniki materiału (zachowując prawidłowe proporcje), aż do osiągnięcia jednorodnej konsystencji. Do mieszania stosować wolnoobrotową mieszarkę mechaniczną. Minimalny czas mieszania składników powinien być zgodny z zaleceniami producenta. Należy starać się nie napowietrzyć materiału.

Sposoby nanoszenia

- malowanie pędzlem
- malowanie wałkiem

5.3. Warunki BHP

W czasie aplikacji żywic, robotnicy powinni być ubrani w robocze ubrania ochronne. Muszą też być wyposażeni w okulary. Ręce posmarowane kremem ochronnym powinny być chronione rękawicami. Bezpośredni kontakt ze skórą może prowadzić do powstawania podrażnień i zacerwień.

W razie kontaktu produktu ze śluzówką należy natychmiast przemyć oczy dużą ilością czystej, ciepłej wody, a następnie skonsultować się z lekarzem.

Przy pracy nie należy spawać i nie zbliżać do źródeł otwartego ognia.

6. KONTROLA JAKOŚCI ROBÓT

Ogólne zasady kontroli jakości robót podano w D-M-00.00.00. reszta jak poniżej.

Kontroli jakości robót podlega zgodności wykonania robót z rysunkami, ustaleniami niniejszej specyfikacji i instrukcji producenta materiałów a w szczególności:

- jakości użytych i przygotowanych materiałów
- przygotowanie podłoża
- sposób nanoszenia preparatów
- przestrzeganie wskazówek technologicznych producenta materiałów

Należy zwracać uwagę by nawierzchnię układać na suchą i oczyszczoną powierzchnię.

7. OBMIAR ROBÓT

Jednostką obmiaru robót jest 1m² [metr kwadratowy] wykonanej nawierzchnio-izolacji i epoksydowopoliuretanowej min. gr. 6 mm. Ogólne zasady obmiaru robót podano w D-M-00.00.00.

8. ODBIÓR ROBÓT

Podstawą odbioru robót jest pisemne stwierdzenie przez Inżyniera w dzienniku budowy zakończenia wszystkich robót związanych z wykonaniem warstwy nawierzchniowo-izolacyjnej i spełnienie wymagań określonych w dokumentacji technicznej, specyfikacji technicznej oraz innych warunków wynikających z postanowień Inżyniera.

Jeżeli wszystkie badania dały wyniki dodatnie, wykonane roboty należy uznać za zgodne z wymaganiami. Jeżeli choć jedno badanie dało wynik ujemny, wykonane roboty należy za niezgodne z wymaganiami norm i Kontraktu. W takiej sytuacji Wykonawca obowiązany jest doprowadzić roboty do zgodności z normą i przedstawić je do ponownego odbioru.

9. PODSTAWA PŁATNOŚCI

Ogólne wymagania dotyczące płatności podano w D-M-00.00.00. reszta jak poniżej

Płatność za 1 m² [metr kwadratowy] wykonanej warstwy nawierzchniowo-izolacyjnej min. gr. 6 mm, należy przyjmować zgodnie z obmiarem robót, ocenić jakości użytych materiałów i jakości wykonania robót. Cena wykonania robót obejmuje:

- zakup i transport w miejsce wbudowania materiałów niezbędnych do wykonania robót
- przygotowanie podłoża pod warstwę nawierzchniowo-izolacyjną, obejmujące m.in. oczyszczenie strumieniowo- _cierne, szpachlowanie, szlifowanie, odkurzanie i przedmuchiwanie sprężonym powietrzem
- przygotowanie preparatów
- wykonanie poszczególnych warstw powłoki nawierzchniowo-izolacyjnej, z zachowaniem zaleceń producenta
- wypełnienie elastyczną żywicą epoksydową, wszelkich szczelin i dylatacji roboczych o których mowa w pkt. 5.2.2. niniejszej specyfikacji
- wzmocnienie poprzecznych dylatacji roboczych (i ewentualnych spękań skurczowych) paskami szer. 60 mm, wykonanymi z maty szklanej
- wykonanie niezbędnych pomostów roboczych i ekranów zabezpieczających
- wykonanie niezbędnych pomiarów i bada_

Cena wykonania robót określonych niniejszą specyfikacją techniczną obejmuje również_ roboty tymczasowe, które są potrzebne do wykonania robót podstawowych, ale nie są przekazywane Zamawiającemu i są usuwane po wykonaniu robót podstawowych (dotyczy to np. pomostów roboczych, wszelkich ekranów ochronnych oraz

innych konstrukcji pomocniczych uwzględniających warunki terenowo- lokalizacyjne i geometrię elementów konstrukcyjnych remontowanego obiektu a niezbędnych przy realizacji robót objętych niniejszą specyfikacją).

10. PRZEPISY ZWIĄZANE

Materiały firmowe producenta materiałów. świadectwo IBDiM.

M.13.06.01 . KOTWY TALERZOWE

1. WSTĘP

1.1. Przedmiot Szczegółowej Specyfikacji Technicznej

Przedmiotem niniejszej Specyfikacji są wymagania dotyczące wykonania i wbudowania kotew talerzowych zadaniu „**Remont mostu na rzece Wiercicy w miejscowości Smyków na drodze Nr 699003 S Gminy Przyrów**”.

1.2. Zakres stosowania SST

Specyfikacja jest stosowana jako dokument przetargowy i kontraktowy przy zleceniu i realizacji Robót wymienionych w punkcie 1.1.

1.3. Zakres Robót objętych SST

Roboty, których dotyczy Specyfikacja, obejmują wszystkie czynności umożliwiające i mające na celu wykonanie i wbudowanie kotew talerzowych.

1.4. Określenia podstawowe

Określenia podane w niniejszej Specyfikacji są zgodne z obowiązującymi odpowiednimi normami oraz określeniami podanymi w SST M.00.00.00. „Wymagania ogólne”

Kotwa talerzowa – dwuczłonowy element służący do łączenia betonowych elementów konstrukcji, pomiędzy którymi znajduje się warstwa izolacji.

1.5. Ogólne wymagania dotyczące Robót

Ogólne wymagania dotyczące Robót podano w SST M.00.00.00 „Wymagania Ogólne”.

2. MATERIAŁY

2.1. Ogólne wymagania dotyczące materiałów

Ogólne wymagania dotyczące materiałów podano w SST M.00.00.00 „Wymagania Ogólne”.

2.2. Szczegółowe wymagania dotyczące materiałów

Materiał kotew – stal nierdzewna

3. SPRZĘT

3.1. Ogólne wymagania dotyczące sprzętu

Ogólne wymagania dotyczące sprzętu podano w SST M.00.00.00 „Wymagania Ogólne”.

3.2. Szczegółowe wymagania dotyczące sprzętu

Czynności związane z wbudowaniem kotew wykonywane są ręcznie.

4. TRANSPORT

4.1. Ogólne wymagania dotyczące transportu

4.2. Szczegółowe wymagania dotyczące transportu

Kotwy talerzowe powinny być transportowane i składowane w sposób nie powodujący uszkodzenia elementów oraz zanieczyszczenia elementów gwintowanych.

5. WYKONANIE ROBÓT

5.1. Ogólne wymagania dotyczące wykonania Robót

Ogólne wymagania dotyczące wykonania Robót podano w SST M.00.00.00 „Wymagania Ogólne”.

5.2. Szczegółowe wymagania dotyczące wykonania Robót

Wykonanie kotew.

Kotwy należy wykonać zgodnie z „Katalogiem Detali Mostowych” Generalnej Dyrekcji Dróg Krajowych z 2002 roku lub Dokumentacją Projektową.

Krawędzie blach dociskowych stykające się z izolacją należy stępić po obwodzie blach.

Wbudowanie kotew.

Dolne części kotew należy rozmieścić w dolnym łączonym elemencie przed jego zabetonowaniem zgodnie z rozstawem podanym w Dokumentacji Projektowej i trwale zastabilizować ich położenie w taki sposób, aby w trakcie betonowania nie mogło wystąpić ich przemieszczenie. Blachę dociskową kotwy należy ustawić ściśle w górnej powierzchni betonu.

Górna część kotew montuje się po ułożeniu izolacji z papy zgrzewalnej. Należy przy tym zapewnić ściśle przyleganie blachy dociskowej do izolacji.

6. KONTROLA JAKOŚCI ROBÓT

6.1. Ogólne zasady kontroli jakości Robót

Ogólne zasady kontroli jakości Robót podano w SST M.00.00.00 „Wymagania Ogólne”.

6.2. Szczegółowe zasady kontroli jakości Robót

Kontroli podlegają:

- sprawdzenie zgodności wykonania z Dokumentacją Projektową,
- sprawdzenie prawidłowości wykonania zabezpieczenia antykorozyjnego,
- sprawdzenie rozmieszczenia dolnych części kotew,
- sprawdzenie prawidłowości osadzenia górnych części kotew.

Dopuszczalne odchyłki:

- w rozmieszczeniu kotew w palnie $\pm 2\text{cm}$,
- w usytuowaniu wysokościowym $\pm 2\text{mm}$ (różnica poziomu blachy dociskowej i poziomu przylegającego do blachy betonu).

7. OBMIAR ROBÓT

7.1. Ogólne zasady obmiaru Robót

Ogólne zasady obmiaru Robót podano w SST M.00.00.00 „Wymagania Ogólne”.

7.2. Jednostka obmiarowa

Jednostką obmiaru jest 1 sztuka kotwy talerzowej wykonanej według punktu 5.2.

8. ODBIÓR ROBÓT

8.1. Ogólne zasady odbioru Robót

8.2. Szczegółowe zasady odbioru Robót

Odbiorowi podlega każdy etap wykonania i wbudowania kotew po dokonaniu kontroli jakości zgodnie z punktem 6 niniejszej Specyfikacji.

9. PODSTAWA PŁATNOŚCI

9.1. Ogólne ustalenia dotyczące podstawy płatności

Ogólne ustalenia dotyczące podstawy płatności podano w SST M.00.00.00. „Wymagania Ogólne”.

9.2. Cena jednostki obmiarowej

Cena jednostkowa obejmuje:

- dostarczenie wszystkich niezbędnych czynników produkcji,
- wykonanie warsztatowe kotwy,
- zabezpieczenie antykorozyjne poprzez cynkowanie ogniowe,
- transport i składowanie,
- wbudowanie w obiekt w miejsce wskazane w Dokumentacji Projektowej,
- stabilizację położenia na okres betonowania.

10. PRZEPISY ZWIĄZANE

10.1. Normy

Według norm stosowanych przez Producenta